

KIRGIZİSTAN TÜRKİYE
MANAS ÜNİVERSİTESİ

Gelecek Elimizde...



2012 İDARE FAALİYET RAPORU

Bişkek



Gelecek Elimizde...

KIRGIZISTAN TÜRKİYE MANAS ÜNİVERSİTESİ

2012 İDARE FAALİYET RAPORU



Manas'ın Vasiyetleri:

- ❖ *Birlik ve Beraberlik Anlayışı İçinde Olma,*
- ❖ *Toplumda Hoşgörü, Uyum, Dostluk ve İşbirliğini Geliştirme,*
- ❖ *Milli Haysiyet ve Vatandaşlık Ruhunu Güçlendirme,*
- ❖ *Gayretli Çalışma ve Bilim Aracılığıyla Refah ve Mutluluğa Ulaşma,*
- ❖ *İnsanseverlik, Gönül Zenginliği, Hoşgörü İçinde Olma,*
- ❖ *Tabiatla Uyum İçinde Olma,*
- ❖ *Kırgız Devletini Pekiştirme ve Gözbebeği Gibi Koruma.*



Gençler cesaretimizi takviye ve idame eden sizlersiniz. Siz, almakta olduğunuz terbiye ve irfan ile insanlık ve medeniyetin, vatan sevgisinin, fikir hürriyetinin en kıymetli timsali olacaksınız. Yükselen yeni nesil, istikbal sizsiniz. Cumhuriyeti bir kurduk, onu yükseltecek ve yaşatacak sizsiniz.

K. Atatürk

10

GENEL BİLGİLER

113

**TEMEL POLİTİKALAR
VE ÖNCELİKLER**

114

**FAALİYETLERE İLİŞKİN
BİLGİ VE DEĞERLENDİRMELER**

133

**KURUMSAL KABİLİYET
VE KAPASİTENİN DEĞERLENDİRİLMESİ**

135

**İÇ KONTROL
GÜVENCE BEYANI**

136

**MALİ HİZMETLER
BİRİM YÖNETİCİSİNİN BEYANI**

İÇİNDEKİLER

ÜST YÖNETİCİ SUNUŞLARI	9
I) GENEL BİLGİLER	11
Kırgızistan.....	12
Kırgızistan-Türkiye Manas Üniversitesi'nin Kuruluşu ve Tarihi Gelişimi	14
A) MİSYON VE VİZYON	16
B) TANIMLAR, YETKİ, GÖREV VE SORUMLULUKLAR.....	18
C) İDAREYE İLİŞKİN BİLGİLER	19
1. FİZİKSEL YAPI	19
1.1. Taşınmazlar	24
1.2. Taşıtlar	27
1.3. Eğitim-Öğretim Alanları Derslikler	27
1.4. Sosyal Alanlar.....	29
2. TEŞKİLAT YAPISI	34
3. BİLGİ VE TEKNOLOJİK KAYNAKLAR.....	46
4. İNSAN KAYNAKLARI	58
5. SUNULAN HİZMETLER	72
5.1. Öğrenciye Sunulan Hizmetler.....	72
5.2. Üniversitemiz Öğrenci Konseyi	95
5.3. Mezunlar Derneği	96
5.4. İş Dünyası ve Toplumla İlişkiler	99
5.5. Spor Hizmetleri	103
5.6. Kültürel Hizmetler	104
5.7. İdari Hizmetler	107
6. YÖNETİM VE MALİ KONTROL SİSTEMİ	109
II) TEMEL POLİTİKALAR VE ÖNCELİKLER.....	113
III) FAALİYETLERE İLİŞKİN BİLGİ VE DEĞERLENDİRMELER	114
A) MALİ BİLGİLER	114
1. Bütçe Uygulama Sonuçları	114
2. Temel Mali Tablolara İlişkin Açıklamalar	122
B) PERFORMANS BİLGİLERİ	129
IV) KURUMSAL KABİLİYET VE KAPASİTENİN DEĞERLENDİRİLMESİ.....	133
V) İÇ KONTROL GÜVENCE BEYANI	135
VI) MALİ HİZMETLER BİRİM YÖNETİCİSİNİN BEYANI.....	136
SONUÇ.....	137

Tablolar Listesi

Tablo 1. MANAS Üniversitesi Taşınmazlarının Dağılımı	24
Tablo 2. Taşınmazlara 2012 Yılında Yapılan İlaveler	24
Tablo 3. Kapalı Mekânların İdari Alanlara Göre Dağılımı	25
Tablo 4. Kapalı Mekânların Akademik Alanlara Göre Dağılımı	26
Tablo 5. Öğrenci Başına Düşen m ² Alanı	26
Tablo 6. Taşıtlar	27
Tablo 7. Eğitim-Öğretim Alanları, Derslikler	27
Tablo 8. Yemekhaneler, Kantinler ve Kafeteryalar	29
Tablo 9. Misafirhaneler	30
Tablo 10. Lojmanlar	30
Tablo 11. Öğrenci Evleri	31
Tablo 12. Spor Tesisleri	32
Tablo 13. Toplantı-Konferans Salonları	33
Tablo 14. Ambar, Arşiv Alanları ve Atölyeler	33
Tablo 15. Sinema ve Konser Salonları	33
Tablo 16. Kullanılan Yazılımlar	50
Tablo 17. Yazılım ve Bilgisayarlar	51
Tablo 18. Bilgisayar Dağılımları	51
Tablo 19. Kütüphane Kaynakları	56
Tablo 20. Diğer Bilgi ve Teknolojik Kaynaklar	57
Tablo 21. Bilgi ve Teknolojik Kaynakların Dağılımı	57
Tablo 22. Personel Sayıları	58
Tablo 23. Akademik Personel Sayıları	59
Tablo 24. K.C. Akademik Personel	60
Tablo 25. T.C. ve Diğer Akademik Personel	61
Tablo 26. Üniversitemizden Lisansüstü Eğitim İçin Giden Akademik Personel	62
Tablo 27. Başka Üniversitelerden Üniversitemizde Görevlendirilen Akademik Personel	62
Tablo 28. Akademik Personelin Yaş İtibariyle Dağılımı	63
Tablo 29. Akademik Personelin Yaş İtibariyle Unvana Göre Dağılımı	63
Tablo 30. Sözleşmeli Tam Zamanlı Akademik Personel	64
Tablo 31. Akademik Personel Atamaları / Ayrılmaları	65
Tablo 32. İdari Personelin Birimlere Göre Sayısal Dağılımı	67
Tablo 33. İdari Personelin Eğitim Durumu	67
Tablo 34. İdari Personelin Hizmet Süresine Göre Dağılımı	68
Tablo 35. İdari Personelin Yaş İtibariyle Dağılımı	68
Tablo 36. İdari Personel Atamaları / Ayrılmaları	69
Tablo 37. Geçici İşçiler (Çalıştıkları Pozisyona Göre)	70

Tablo 38. Geçici İşçilerin Yaş İtibariyle Dağılımı	70
Tablo 39. Hizmet Sözleşmeli Personel (Çalıştıkları Pozisyona Göre)	71
Tablo 40. Genel Öğrenci Sayıları 2011-2012	76
Tablo 41. Uyruklarına Göre Öğrenci Sayıları 2011-2012 (02 Ocak 2012)	78
Tablo 42. Öğrenci Kontenjanları ve Doluluk Oranları	79
Tablo 43. 2011 Yılında Üniversiteden Ayrılan Öğrencilerin Sayısı	79
Tablo 44. Yatay Geçişle 2011 Yılında Üniversiteye Gelen, Üniversiteden Ayrılan, Kurum İçi Geçiş Yapan Öğrencilerin Sayıları	79
Tablo 45. 2011 Yılında Disiplin Cezası Alan Öğrencilerin Sayısı ve Aldıkları Cezalar	79
Tablo 46. Burs Alan Öğrenci Sayıları (Aralık 2012)	80
Tablo 47. Mezun Olan Öğrenci Sayıları	81
Tablo 48. Yıllara Göre Öğretim Elemanı Basına Düsen Öğrenci Sayısı	81
Tablo 49. Öğrenci Değişim Programı Kapsamında Giden Öğrenciler 2011-2012	81
Tablo 50. Öğrencilerin Yüksek Lisans (Tezli/Tezsiz) ve Doktora Programlarına Dağılımı	83
Tablo 51. Öğrencilerin Yüksek Lisans (Tezli/ Tezsiz) ve Doktora Programlarına Dağılımı	85
Tablo 52. Psikolojik Danışma ve Rehberlik Hizmetleri	91
Tablo 53. Sağlık Hizmetleri	93
Tablo 54. Manas ÖSYS – 2012 Aday Sayıları İstatistiği	98
Tablo 56. 2012 Yılında Yürürlüğe Giren Yönetmelik ve Yönergeler	108
Tablo 57. Bütçe Gelirleri	114
Tablo 58. Bütçe Giderleri	115
Tablo 59. 2012 Yılı Harcamaların Ekonomik Dağılımı	120
Tablo 60. 2012 Yılı Kurumsal Bazda Harcamalar	121
Tablo 61. Harcama Dağılımı	121
Tablo 62. 2011-2012 Başlangıç Ödeneklerin Ekonomik Sınıflandırma Düzeyine Göre Dağılımı	122
Tablo 63. Yıllar İtibarı İle Tahsis Edilen Bütçe Ödenekleri ve Harcamalar	123
Tablo 64. 2011-2012 Yılları Yevmiye Kayıt Sayıları	123
Tablo 65. 2012 Yılı Fakülteler Harcama Dağılımı	124
Tablo 66. 2012 Yılı Yüksekokul/Konservatuar/Meslek Yüksekokulu Harcama Dağılımı	125
Tablo 67. 2012 Yılı Enstitüler Harcama Dağılımı	126
Tablo 68. 2012 Yılı İdari Harcamalar Dağılımı	127
Tablo 69. Öğrenci Başına Düşen Harcama	128
Tablo 70. Bilimsel Etkinlikler	129
Tablo 71. Sporcu Bilgileri	131
Tablo 72. İndekslere Giren Hakemli Dergilerde Yapılan Yayınlar Öğretim Üyesi ve Diğer Öğretim Elemanları Başına Düşen Yayın Sayıları	131
Tablo 73. 2012 Yılında İmzalanan Üniversiteler Arası İkili Anlaşmalar	132

GRAFİKLER

- Grafik 1. Kadroların İstihdam Şekline Göre Akademik Personel Dağılımı
- Grafik 2. T.C. ve Diğer Akademik Personel Ünvan Bazında Dağılımı
- Grafik 3. Akademik Personelin Yaş İtibariyle Dağılımı
- Grafik 4. Sözleşmeli Tam Zamanlı Akademik Personel
- Grafik 5. İdari Personelin K.C. ve T.C. Dağılımı %
- Grafik 6. İdari Personelin Hizmet Süresine Göre Dağılımı
- Grafik 7. İdari Personelin Yaş İtibariyle Dağılımı
- Grafik 8. Uyruklarına Göre Öğrenci Dağılımı
- Grafik 9. 2012-2013 Eğitim Öğretim Yılı Öğrenci Sayıları
- Grafik 10. Bütçe Gelirleri
- Grafik 11. 2012 Yılı Ekonomik Sınıflandırmaya Göre Bütçe Başlangıç Ödenekleri
- Grafik 12. 2012 Yılı Aylar İtibari ile Personel Giderleri
- Grafik 13. 2012 Yılı Aylar İtibari ile Sosyal Güvenlik Kurumları Prim Giderleri
- Grafik 14. 2012 Yılı Aylar İtibari ile Mal ve Hizmet Alımı Giderleri
- Grafik 15. 2012 Yılı Aylar İtibari ile Cari Transfer Giderleri
- Grafik 16. 2012 Yılı Aylar İtibari ile Sermaye Giderleri
- Grafik 17. 2012 Yılı Harcamaların Ekonomik Sınıflandırmaya Göre Dağılımı
- Grafik 18. 2011-2012 Harcama Dağılımı
- Grafik 19. 2011-2012 Yılları Ekonomik Sınıflandırma Düzeyine Göre Bütçe Başlangıç Ödenekleri
- Grafik 20. 2012 Yılı Fakülteler Harcama Dağılımı
- Grafik 21. 2012 Yılı Yüksekokul/Konservatuar/Meslek Yüksekokulu Harcama Dağılımı
- Grafik 22. 2012 Yılı Enstitüler Harcama Dağılımı
- Grafik 23. 2012 Yılı İdari Harcamalar Dağılımı

ÜST YÖNETİCİ SUNUŞLARI



Rektör ve Rektör Vekilinden

Kırgızistan-Türkiye Manas Üniversitesi, iki kardeş ülke Türkiye Cumhuriyeti ve Kırgız Cumhuriyeti tarafından ortaklaşa kurulan uluslararası nitelikli, özel statülü bir devlet üniversitesidir. Kuruluşundan bu yana büyük emek, çaba ve kaynak sarf edilip, her iki ülkenin bilgi ve birikimlerinden en üst düzeyde yararlanılarak bu günlere gelen üniversitemiz 17. yaşını idrak etmektedir.

Orta Asya'nın en gelişmiş kampusüne sahip olan Üniversitemiz, Türk Dünyası ve akraba topluluklar başta olmak üzere, bölgedeki diğer ülkelerden de öğrenci kabul etmekte ve Fakülte, Yüksekokul ile Enstitüleri bünyesinde önlisans, lisans ve lisansüstü düzeyde eğitim-öğretim yapmakta, iş dünyası ve topluma verdiği hizmetleri sürdürmektedir.

17. yaşında 3.000'den fazla mezun veren üniversitemiz; omurgası, bilişim teknolojileri ve modern donanımlar olan, ileri teknolojik ve fizikî alt yapı ile desteklenen çağdaş eğitim-öğretim programları ile toplumun her kesimine hizmetlerini sürdüren ve dünya bilimine katkı yapmaktaki kararlılığını devam ettirmektedir.

İnsan merkezilik, çevreye duyarlılık ve hizmete odaklılık ilkelerinin ışığında yaşayan bir organizma olan üniversitemiz Atatürk ilkeleri ve Manas'ın vasiyetlerinden almış olduğu güç ile eğitimde bir uluslararası marka ve bir dünya üniversitesi olarak Üniversiteler Dünya'sında rekabette ön sıralarda olabilmek için başlatmış olduğu yürüyüşü azim ve kararlılıkla sürdürmektedir.

Eğitim-Öğretime başladığı 1997 yılından bu yana yenilikçilik anlayışı içerisinde büyüme ve gelişmesini sürdürüp, çağdaş ve modern bir bölge üniversitesi olma özelliği kazanan üniversitemiz Bologna süreci ile uyumlu olarak uluslararasılaşmaya özel önem vermektedir.

Bu bağlamda, Üniversite olarak, bölge ülkeleri başta olmak üzere dünyanın her yöresindeki üniversite ve Yükseköğretim Kurumları ile öğrenci ve öğretim elemanı değişimi, ortak veya çift diploma programları ve proje geliştirme konularında somut işbirlikleri yapılmasına özen göstermekteyiz. Buna ilaveten, öğrenci ve öğretim elemanı yelpazemizdeki çeşitliliği daha da zenginleştirmeyi hedefliyoruz.

Bir kardeşlik projesi olan üniversitemiz sadece Kırgızistan ve Türkiye’den değil Türk Cumhuriyetleri ve Akraba Topluluklar başta olmak üzere, diğer ülkelerden de gençlerin ve öğretim elemanlarının bir araya getirilip, ortak kültür değerlerimiz etrafında yoğrularak, üstün nitelikli mezunlar olarak yetiştirilmesi, barış içerisinde bir arada yaşama kültürünü kazanmış olarak ülkelerinin ve Türk Dünyasının kalkınmasına ve gelişmesine katkıda bulunmaları hedeflenmektedir.

Yukarıda kısaca ifade edilen amaç ve hedefler doğrultusunda oluşturduğumuz vizyona giden yolda, kaynak kullanımında verimliliğin en az kaynak sağlamak kadar önemli olduğu bilincine sahip olan üniversitemiz; yatırım, donanım, bilimsel çalışma ve hizmetlerde stratejik yönetim anlayışı içerisinde ulusal ve uluslararası birikimlerden de yararlanarak bütçe ödeneklerinin isabetli, verimli, dengeli ve gelişmeyi destekleyecek yönde kullanımına özen göstermektedir.

2015 yılının sonuna kadara yapacağımız çalışmalarla üniversitemizi’ Eğitimde bir uluslararası marka’, ‘Kurumsal bir cazibe merkezi’, ‘Toplum ve İş Dünyası için gerçek bir değer’, ‘Uluslararasılaşmada örnek bir yükseköğretim kurumu ‘Türk Dünyasının birlikteliğinde ve gelişmesinde etkin bir güç ve nihayet ‘Dünya bilimine katkısında saygın bir üniversite’’ seviyesine ulaştırmayı hedeflemiş bulunuyoruz.

Faaliyetlerimizi gerçekleştirirken Üniversitemizin hizmet verdiği her alanda yeni gelişmeler ve değişimler ışığında performansımızı artırarak, üstlendiğimiz misyon ve vizyonumuza yakışır bir şekilde tüm çalışanlarımızla hedefimize ulaşacağımıza inanıyoruz. Birlikte ve özveriyle çalışan tüm personelimize, öğrencilerimize, bize destek olan tüm paydaşlara ve bu faaliyet raporunun hazırlanmasında emeği geçenlere teşekkür eder, 2012 yılı faaliyet raporunun faydalı olmasını dileriz.



Prof. Dr. Asılbek KULMIRZAYEV

Rektör Vekili

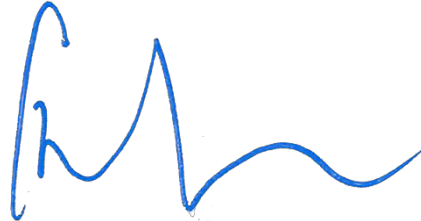

Prof. Dr. Sebahattin BALCI

Rektör



I. GENEL BİLGİLER



KIRGIZİSTAN

Pamir Altay dağlarının güneybatı ve Tanrıdağları (Tiyenşan) sıradağlarının kuzeydoğusunda yer alan ve bir Orta Asya ülkesi olan Kırgızistan'ın yüzölçümü, 198.500 km²'dir. Topraklarının %4,4'ünü su, %5,3'ünü ormanlık alanlar, %54,1'ini tarımsal alanlar, %36,2'sini ise diğer arazi şekilleri oluşturmaktadır. Kuzeyinde Kazakistan, doğu ve güneydoğusunda Çin Halk Cumhuriyeti, batısında Özbekistan, güneybatısında Tacikistan ile komşu olan Kırgızistan'ın sınırlarının toplam uzunluğu 3.878 km'dir.

Sovyetler Birliği'nin dağılmasından sonraki süreçte 1990'lı yılların başından itibaren demokratikleşme çabalarının en belirgin olarak görüldüğü Orta Asya ülkesi Kırgızistan'dır. 15 Aralık 1990 tarihinde Kırgız SSC Yüksek Şurası Cumhuriyetin Egemenlik Bildirgesi'ni kabul etmiş, 31 Ağustos 1991 tarihinde ise, Kırgızistan'ın Bağımsızlık Bildirgesi kabul edilmiştir. Kırgız Cumhuriyeti Anayasası 5 Mayıs 1993 tarihinde Parlamento'da oy birliğiyle kabul edilmiş, yine aynı tarihte Yüksek Şura Genel Kurul Toplantısı'nda alınan kararla, ülkenin resmi adı "Kırgız Cumhuriyeti" olmuştur.

Kırgızistan geniş çukur alanlara, derin vadilere ve yüksek sıradağlara sahiptir. Ortalama rakım 2.750 m'dir. En yüksek nokta (Pobeda Tepesi), deniz seviyesinden 7.439 m, en alçak nokta ise, deniz seviyesinden 132 m yükseklikteki Kara Darya'dır.

Kırgızistan'ın esas zenginliği halk kültürüdür. Yüzyıllardır kendi topraklarında yaşamakta olan farklı milletlerin kültürlerini de algılayarak gelişen Kırgız kültürü, çok çeşitliliği ve derinliği ile ayırt edilmektedir.

Kırgızlar, Türk boylarının en eskilerindendir. Çin kaynaklarında adlarına M.Ö.II. yüzyıldan itibaren rastlanmaktadır. Elbette, böyle eski bir geçmişe sahip olan halkın kültürünü oluşturan parçalardan biri olan sözlü eser hazineleri çok zengin ve çeşitlidir. Bu eserlerin en görkemlisi ve kapsamlısı, Kırgızların hayatını ve kültürünü her yönüyle yansıtan millet ansiklopedisi "Manas Destanı"dır.

Kırgızistan'ın ve Kırgız kültürünün dünyaca tanınmasında katkısı olan etkenlerden biri de büyük bir yazar ve sanatçıyı yetiştirmiş olmasıdır. 2008 yılında 80 yaşında vefat ederek aramızdan ayrılan ünlü yazar Cengiz Aytmatov'un eserleri 130'dan fazla dile çevrilmiştir.

Bişkek, Kırgızistan'ın hem başkenti hem de en büyük şehridir. Ayrıca Çüy bölgesinin de merkezidir. 1878'de kurulan şehrin adı önce Pişpek idi, Sovyetler Birliği döneminde Frunze adıyla anılıyordu. Şehir, 1991 yılında Bişkek adını almıştır.

Bişkek'in merkezî yerleri, caddeleri, yolları düzgün ve planlıdır. Parklarıyla, ağaçlarıyla yemyeşil güzel bir kenttir. Âdeta bir satranç tahtası biçiminde tasarlanmış olup, sokakların çoğunun iki yanında ağaçları sulama amaçlı dar arklar bulunur. Bu yolla sulanan ağaçlar, yazları sıcakta gölgelik görevi gördükleri gibi, kenti de oldukça güzelleştirmektedir. Çüy Vadisi'ndeki yeni şehirlerden olan Bişkek'te yüzyıllar öncesine ait tarihi eserler yoktur ancak, şehrin en büyük meydanında "Tarih" Müzesi bulunmaktadır.



Kırgızistan-Türkiye Manas Üniversitesi'nin Kuruluşu ve Tarihi Gelişimi

Kırgızistan-Türkiye Manas Üniversitesi, Türkiye Cumhuriyeti ile Kırgız Cumhuriyeti Hükümetleri arasında Kırgızistan'ın başkenti Bişkek'te *Kırgızistan-Türkiye Manas Üniversitesi*nin kurulmasına dair 30/09/1995 tarihinde İzmir'de imzalanan anlaşmanın her iki ülke yetkili makamlarınca onaylanmasını takiben kurulmuştur. İlk adımı 1995'te Bişkek'in Manas Caddesi'ndeki kiralık küçük bir binada faaliyete başlayan üniversite, fiilen eğitim-öğretim faaliyetlerine 1997-1998 eğitim-öğretim yılında başlamıştır.

Üniversitenin kuruluşunu müteakip 27/12/1995 tarihli Kırgız Hükümeti Kararnamesi ile(Bişkek Belediyesi'ne) Üniversite Kampus Alanı olarak 100, Eğitim ve Uygulama Çiftliği olarak da 500 hektarlık alanın tahsis edilmesi talimatı verilmiştir.

Kırgız Cumhuriyeti Hükümeti'nin 05.11.2001 tarih ve 764 sayılı kararnamesi ile eski havaalanı bölgesinden 85 hektarlık arazi 49 yıllığına üniversitemize tahsis edilmiştir.

Yer tahsisinin yapılmasını müteakip İktisadi ve İdari Bilimler ile İletişim Fakülteleri proje ihaleleri yapılmış ve 22 Mayıs 2002 tarihinde İktisadi ve İdari Bilimler ile İletişim Fakültelerinin inşaat çalışmalarına başlanmıştır.

1997-1998 eğitim-öğretim yılında Fen Edebiyat Fakültesi Türkoloji ve Tarih Bölümleriyle, İktisadi ve İdari Bilimler Fakültesi İşletme Bölümü ile Mühendislik Fakültesi Bilgisayar Mühendisliği Bölümü ile ve Modern Diller Yüksekokulu Türkiye Türkçesi-Kırgız Türkçesi Hazırlık Bölümleri olmak üzere 3 Fakülte 4 Bölüm, 1 Yüksekokulda 86 lisans öğrencisi, 89'u İdari, 38'i Akademik olmak üzere toplam 127 personel ile eğitim-öğretim faaliyetlerine başlamıştır.

Üniversitenin "**Kuruluş Dönemi**" olarak adlandırılabilir ilk 15 eğitim-öğretim yılında 2009-2010 eğitim-öğretim yılı itibariyle Fakülte ve Yüksekokullarından toplam 2.261 lisans ve ön lisans öğrencisini mezun etmiştir.

"**Gelişme Dönemi**" olarak nitelendirilebilecek yeni dönemin ilk 2010-2011 eğitim-öğretim yılında 9 Fakülte, 4 Yüksekokul, 1 Meslek Yüksekokul, 2 Enstitü ve 4 Araştırma Merkezi ile 3.781 lisans ve ön lisans, 229 Yüksek Lisans 78 Doktora olmak üzere 4.088 öğrencisinin yanı sıra, 541 akademik, 309 idari personel, 13 geçici işçi ve 44 sözleşmeli personel olmak üzere toplam 907 personelle verdiği 304 mezunu ile toplam mezun sayısı 2.560'a ulaşmıştır.

2011-2012 eğitim öğretim yılında ise büyümeye devam eden üniversitemiz 9 Fakülte, 4 Yüksekokul, 1 Meslek Yüksekokul, 2 Enstitü ve 4 Araştırma Merkezi ile 3.784 Lisans ve Ön Lisans, 281 Yüksek Lisans ve 94 Doktora öğrencisi olmak üzere toplam 4.159 öğrenci ile eğitim dönemi faaliyetlerini 517 Akademik, 306 İdari personel, 11 Geçici işçi ve 104 sözleşmeli personel olmak üzere toplam 938

personelle 2011-2012 eğitim-öğretim döneminde verdiği 419 mezun ile toplam mezun sayısı da 2.984 olmuştur.

2 kampuslu bir üniversite statüsüne ulaşmış olan kurumumuz; halen eğitim-öğretim ve idari hizmetlerini 10.207 m² kapalı alana sahip 1200 öğrenci kapasiteli Rektörlük Merkez Binası (Tınçlık Cad. 56-Bişkek), C. AYTMATOV kampusunda bulunan yaklaşık 1200 öğrenci kapasiteli 12.445 m² kapalı alana sahip İktisadi ve İdari Bilimler Fakültesi, 600 öğrenci kapasiteli 9.965 m² kapalı alana sahip İletişim Fakültesi binalarında, 125 öğrenci kapasiteli 3.220 m² kapalı alana sahip Meslek Yüksekokulu ve fakültelerimizin hizmetine sunulan 740 öğrenci kapasiteli laboratuarlardan oluşan Teknoloji Merkezi ile eğitim-öğretim faaliyetlerini sürdürmektedir.

Üniversitemiz 2011-2012 eğitim-öğretim yılında, Mühendislik Fakültesi, Ziraat Fakültesi ve Veterinerlik Fakültesi adı altında, toplam 36.092 m² lik yeni tesisleri için Manas Üniversitesi tarihinin en büyük ihalesini gerçekleştirmiş, bahsi geçen tesislere 2012 yılının Mart ayında başlamış, 2014-2015 eğitim yılına hizmete hazır hale getirilmesi planlanmaktadır.



Resim 1 – C.Aytmatov Kampusu genel görünüşü

A) Misyon ve Vizyon

Misyon

Üniversitemizin Misyonu, Türk Cumhuriyetleri ile Türk ve Akraba Topluluklarındaki gençler başta olmak üzere sürekli eğitime inanan her kesimden bireylerin birlikte öğrenmeleri ve ortak anlayış geliştirmeleri amacıyla, alanında yetkin ve özgüveni yüksek, ortak kültür değerlerimiz etrafında ahlaki ilkeler ve evrensel değerlerle donatılmış, toplumsal sorumluluk sahibi, çağdaş, uluslararası istihdam edilebilir nitelikte bireyler yetiştirmek ve başta Türk Uygarlığı olmak üzere dünya bilimine katkı sağlamaktır.

Vizyon

Eğitimde uluslararası bir marka olarak akademik çalışmaları ve topluma sunduğu hizmetlerle Türk Dünyasına ve insanlığa değer katan, “uluslararası düzeyde saygın ve tanınan bir Üniversite” olmaktır.

İLKELER ve HEDEFLER

İlkeler

- ✓ Atatürk milliyetçiliğine, ilke ve devrimlerine bağlı olmak
- ✓ Çevreye duyarlılık, insana saygı
- ✓ Etik değerlere bağlılık
- ✓ Sosyal sorumluluk bilinci
- ✓ Topluma hizmet
- ✓ Öğrenci merkezlilik
- ✓ Bilgiye ve bilimsel düşünceye önem vermek
- ✓ Yenilikçilik
- ✓ Disiplinler arası yaklaşım
- ✓ Katılımcı yönetim
- ✓ Yetenekleri geliştirmek
- ✓ Ortak akıldan faydalanmak

HEDEFLER



B) TANIMLAR, YETKİ, GÖREV VE SORUMLULUKLAR

Kırgızistan Cumhuriyeti ve Türkiye Cumhuriyeti Hükümeti yetkilileri arasında *Kırgızistan- Türkiye Manas Üniversitesi Tüzüğü* metni konusunda mutabakat zaptının 17/12/1995 tarihinde imzalanması ve her iki ülke yetkili organlarınca onaylanmasını takiben yürürlüğe girmiş bulunan *Kırgızistan-Türkiye Manas Üniversitesi Tüzüğüne* göre;

- Üniversite, ikili anlaşma ile kurulmuş ortak ve özel statülü bir yüksek öğretim kurumudur.
- Üniversite, tüzel kişiliğe ve bilimsel özerkliğe sahiptir.
- Üniversitenin en üst karar organı 'Mütevelli Heyeti'dir. Mütevelli Heyeti, Anglo-Sakson üniversite modeline benzer biçimde, bağımsız bir ara kuruluş niteliğindedir ve üniversite ile her iki ülke hükümetleri arasındaki ilişkileri düzenler.
- İdari, mali ve akademik denetim konularında, bağımsız bir organ olan 'Denetleme Kurulu' yetkilidir.
- Üniversitenin Yönetimi, ortak yönetim ilkesine dayanır ve gerek yönetim organı gerekse denetim organında taraflar eşit şekilde temsil edilir.
- Üniversitenin verdiği diplomalar her iki ülke tarafından da tanınır.

C) İDAREYE İLİŞKİN BİLGİLER

Kırgızistan-Türkiye Manas Üniversitesi eğitim-öğretim faaliyetlerini ve idari hizmetlerini Rektörlük Merkez Binası ile C. AYTMATOV yerleşkesinde bulunan binalarında sürdürmektedir.

1. Fiziksel Yapı

Yerleşkelerimizden Görünümler

MERKEZ BİNA

Merkez Rektörlük Binası

Üniversiteye Kırgızistan Hükümeti tarafından 1995 yılında tahsis edilen bu binanın restorasyon ve onarımı 1998 yılında tamamlanmıştır. Bu işle ilgili olarak 14 milyon ABD Doları harcanmış ve bina 13 Kasım 1998 tarihinde her iki ülke Cumhurbaşkanları tarafından hizmete açılmıştır.

10.207 m² kapalı alana sahip olan binada;

- a) Rektörlük,
- b) Yabancı Diller Yüksekokulu,
- c) Turizm ve Otelcilik Yüksekokulu,
- d) Destek Hizmetleri Dairesi Başkanlığı,
- e) Kütüphane ve Dokümantasyon Dairesi Başkanlığı,
- f) Strateji Geliştirme Dairesi Başkanlığı,
- g) Personel Dairesi Başkanlığı,
- h) Bilgi İşlem Dairesi Başkanlığı,
- i) Yapı İşleri Dairesi Başkanlığı,

- j) Sağlık, Kültür ve Spor Dairesi Başkanlığı,
- k) Öğrencilerle personele hizmet veren kantin ve kafeterya,
- l) 726 m² kapalı alana sahip Kütüphane,
- m) Ağaç işleri, elektrik, elektronik, metal sihhi tesisat vb. hizmetlerin verildiği atölyeler, bulunmaktadır.



CENGİZ AYTMATOV YERLEŞKESİ

• İKTİSADİ VE İDARİ BİLİMLER FAKÜLTESİ BİNASI

İktisadi ve İdari Bilimler Fakültesi Binası, 2005 yılının Mart ayında kesin kabulü yapılarak kullanıma açılmıştır. Bu binada İktisadi ve İdari Bilimler Fakültesi, Edebiyat Fakültesi, Öğrenci İşleri Dairesi Başkanlığı, Bilgi İşlem Dairesi Başkanlığı, Masaüstü Yayıncılık Müdürlüğü bulunmaktadır.



Resim 2 - İktisadi ve İdari Bilimler Fakültesi genel görünüşü

İLETİŞİM FAKÜLTESİ BİNASI

İletişim Fakültesi Binası, 2005 yılının Nisan ayında kesin kabulü yapılarak kullanıma açılmıştır. Bu binada İletişim Fakültesi, Mühendislik Fakültesi, İlahiyat Fakültesi, Fen Fakültesi, Fen Bilimleri Enstitüsü, Yapı İşleri Dairesi Başkanlığı ve Manas Radyosu Yayın Merkezi bulunmaktadır.



Resim 3 - İletişim Fakültesi genel görünüşü

MESLEK YÜKSEK OKULU



2005-2006 Eğitim-Öğretim Yılında 5 programla açılması kararlaştırılan yüksekokulumuz 2006-2007 Eğitim-Öğretim Yılında Büro Yönetimi, İnşaat Teknisyenliği ve Muhasebe Programlarının hazırlık sınıfına 58 önlisans öğrencisi kabul edilerek, 2'si akademik ve 1'i idari olmak üzere toplam 3 personel ile hayata geçirilmiştir.

2008-2009 Eğitim-Öğretim Yılında İletişim Fakültesinde iki büro ve İktisadi ve İdari Bilimler Fakültesinde 3 sınıfta 3 programla eğitim-öğretim faaliyetlerini sürdürmüştür.

2011-2012 Eğitim-Öğretim Yılında Meslek Yüksekokulu 3.220 m² kapalı alana sahip içerisinde 1 adet Çizim Atölyesi, 1 adet Ağaç Atölyesi, 4 adet laboratuvar (İnşaat, Otomotiv, Modern Büro ve Bilgisayar), 9 ofis ve 10 sınıf' dan oluşan bu bina da faaliyetlerini sürdürmektedir.

• TEKNOLOJİ MERKEZİ



2011-2012 Eğitim-Öğretim yılında Fen Fakültesi, Veteriner Fakültesi, Ziraat Fakültesi, Güzel Sanatlar Fakülteleri ile Konservatuvarın hizmetine sunulan 3.442 m² kapalı alana sahip, içerisinde 30 adet laboratuvar ve atölye, 31 adet öğretim üyesi ve personel odası, 10 adet derslikten ibaret Hafif Çelik Konstrüksiyon bina kompleksi hizmete alınmıştır. Bu kompleks yakın gelecekte kuracağımız Teknopark'ın birinci aşaması olan Teknoloji Merkezimizi oluşturmaktadır.

• **ARAŞTIRMA VE UYGULAMA MERKEZLERİ**

5 adet Müstakil tesislerde, Konservatuvar, Beden Eğitimi ve Spor Yüksekokulu, Turizm ve Otelcilik Uygulama Oteli, Türk Uygarlıkları Araştırma Merkezi birimlerine hizmet için ek tesis olarak ve 1 adet de,



tüm personele sağlık hizmeti vermek için, Mediko Sosyal Sağlık Merkezi olarak tadil edilerek, Lojmanlar ile birlikte tüm öğrenci ve çalışanlarımızın hizmetine sunulmuştur.

• **SOSYAL TESİSLER - ÖĞRENCİ EVLERİ**

4.710 m² kapalı alana sahip Sosyal Tesisler 2012 yılı Ağustos ayında bitirilerek hizmete sunulmuş, 11.997 m² kapalı alana sahip Öğrenci Evi ve 2.426 m² kapalı alana sahip Kapalı Spor Salonu Nisan 2013, Kapalı Spor Salonu yapım işinin ise 2013 Haziran ayı sonu itibari ile bitirilmesi planlanmıştır.



Ayrıca Cengiz AYTMATOV Kampüsümüzde kütüphane ihtiyacına cevap verilmek üzere 390 m² kapalı alana sahip Cengiz AYTMATOV Okuma Salonu inşa işi Şubat 2012 sonu itibari ile bitirilerek hizmete sunulmuştur.

Üniversite içerisinde şahsi mülk durumunda bulunan 9 katlı binadan satın alınan toplam 42 dairenin bakım-onarımı yapılmış ve öğrencilerin hizmetine sunulmuştur.

1.1. Taşınmazlar

1.1.1. Kapalı Alanların Dağılımı

Kırgızistan-Türkiye Manas Üniversitesi, Merkez Bina ile Cengiz AYTMATOV yerleşkesinde yaklaşık 82.085,68 m² kapalı alan ve 1.425 m² açık spor tesislerinde hizmetlerini sürdürmüştür.

Tablo 1. MANAS Üniversitesi Taşınmazlarının Dağılımı		
Yerleşke Adı	Toplam (m ²)	Açıklama
Merkez Bina	10.207,00	Kullanımda
Öğrenci Evleri	5.218,00	Kullanımda
Meslek Yüksek Okulu	3.453,65	Kullanımda
İlköğretim Okulu ve Lise	1.675,00	Kullanımda
Lojmanlar	8.372,00	Kullanımda
Spor Tesisler	8.588,00	Kullanımda
Fakülteler Müstakil Ek Tesisleri-5 adet	1.406,00	Kullanımda
Teknoloji Merkezi	3.442,00	Kullanımda
İletişim Fakültesi Binası	9.965,00	Kullanımda
İktisadi ve İdari Bilimler Fakültesi Binası	12.445,00	Kullanımda
Okuma Salonu	395,00	Kullanımda
Sosyal Tesisler Binası	4.921,93	Kullanımda
Yurt Binası	11.997,10	
TOPLAM	82.085,68	

Kaynak : Yapı İşleri Dairesi Başkanlığı

Tablo 2. Taşınmazlara 2012 Yılında Yapılan İlaveler		
Yerleşke Adı	Birim Adı	Alanı (m ²)
2011 Yılı Sonu İtibariyle Toplam Kapalı Alan (m ²)		64.538,00
Cengiz Aytmatov Yerleşkesi	Sosyal Tesis ve Yemekhane Binası	4.921,93
Cengiz Aytmatov Yerleşkesi	Okuma Salonu	395,00
Cengiz Aytmatov Yerleşkesi	Öğrenci Evleri	11.997,10
Meslek Yüksek Okulu	İlave Derslik	233,65
2012 Yılı Sonu İtibariyle Toplam Kapalı Alan (m ²)		82.085,68

Değişim Oranı % 27.19

1.1.2. Kapalı Alanların Hizmet Alanlarına Dağılımı

Kırgızistan-Türkiye Manas Üniversitesinde akademik ve idari alanların içinde hizmet sunulan kapalı alanların toplamı yaklaşık 25.702,71 m² dir.

Tablo 3. Kapalı Mekânların İdari Alanlara Göre Dağılımı			
Hizmet Alanı	Merkez Yerleşkesi (m²)	Cal Yerleşkesi (m²)	Toplam (m²)
Rektörlük	462.00		462.00
Genel Sekreterlik	241.00		241.00
Bilgi İşlem Dairesi Başkanlığı	35.00	215.63	250.63
Kütüphane Dairesi Başkanlığı	726.00	562.91	1288.91
Sağlık Kültür ve Spor D.Başkanlığı	529.00	335.22	864.22
Öğrenci İşleri Dairesi Başkanlığı		236.70	236.70
Personel Dairesi Başkanlığı	90.00	-	90.00
Destek Hizmetleri Dairesi Başkanlığı	2951.00	889.14	3840.14
Yapı İşleri Dairesi Başkanlığı	107	308.00	415.00
Strateji Geliştirme Dairesi Başkanlığı	126.00		126.00
Tercüme Bürosu	24.00		24.00
Basın ve Halkla İlişkiler Bürosu	34.00		34.00
Masa Üstü Yayıncılık ve Matbaa Birimi		83.84	83.84
Manas Radyosu		264.29	264.29
TOPLAM	5.325,00	2.895.73	8.220,73

Tablo 4. Kapalı Mekânların Akademik Alanlara Göre Dağılımı

Hizmet Alanı	Merkez Yerleşkesi (m ²)	Cal Yerleşkesi (m ²)	Toplam (m ²)
Edebiyat Fakültesi		510,48	510,48
Fen Fakültesi		561,41	561,41
Güzel Sanatlar Fakültesi		778,35	778,35
İktisadi ve İdari Bilimler Fakültesi		1.942,89	1.942,89
İletişim Fakültesi		1.719,93	1.806,43
Mühendislik Fakültesi	114,00	1.289,43	1.403,43
Veteriner Fakültesi		1.174,84	1.174,84
Ziraat Fakültesi		1.376,78	1.376,78
İlahiyat Fakültesi		86,50	86,50
Fen Bilimleri Enstitüsü		45,65	45,65
Sosyal Bilimler Enstitüsü		506	506
Beden Eğitimi Spor Y.O.		281,20	281,20
Konservatuar Yüksek Okulu		1.540,47	1.540,47
Turizm ve Otelcilik Yüksek Okulu	288,00	281,20	569,20
Yabancı Diller Yüksek Okulu	2.574,00	-	2.574,00
Meslek Yüksek Okulu		2.129,65	2.129,65
Türk Uygarlığı Uygulama ve Arş.Merkezi		281,20	281,20
Öğrenci Seçme ve Yerleştirme Merkezi			
TOPLAM	2.976,00	14.272,33	17.481,98

Tablo 5. Öğrenci Başına Düşen m² Alanı

	Alan (m ²)	Öğrenci Sayısı	Öğrenci Başına Düşen Alan (m ²)
Açık Alan	853.200,00	4.159	207,21
Toplam Kapalı Alan	25.702,71	4.159	6,18
Akademik Alan	17.481,98	4.159	4,20

1.2. Taşıtlar

Tablo 6. Taşıtlar		
Taşıtın Cinsi	Diferansiyeli	Göreve Tahsisli
Binek Otomobil (makam aracı)	4x2	3
Binek Otomobil	4x2	6
Minibüs (sürücü dahil en fazla 15 kişilik)	4x2	2
Pick-up (Kamyonet, şoför dahil 3 veya 6 kişilik)	4x2	1
Pick-up (Kamyonet, arazi hizm. için 3 veya 6 kişilik)	4x4	1
Otobüs (Sürücü dahil en az 27 kişilik)	4x2	1
Ambulans (Tıbbi donanımlı)	4x2	1
TOPLAM		15

1.3. Eğitim-Öğretim Alanları, Derslikler

Kırgızistan-Türkiye Manas Üniversitesinde mevcut eğitim-öğretim alanlarının kapasitelerine göre dağılımı Tablo 7’de verilmiştir. Teorik eğitimin sunulduğu anfi ve sınıf sayısı toplamı 104’tür.

Tablo 7. Eğitim-Öğretim Alanları, Derslikler					
Eğitim Alanı (Adet)	Anfi	Sınıf	Bilgisayar Lab	Diğer Lab	Toplam
0–25 Kişilik	-	51	7	10	68
26–50 Kişilik	-	26	7	10	43
51–75 Kişilik	-	19	-	2	21
76–Üzeri Kişilik	7	2	-	1	10
TOPLAM	7	98	14	23	142

Üniversitemizde eğitim-öğretim ve bilimsel araştırma kalitesinin ve öğrencilerimizin uygulama becerilerinin Birimlerin özelliklerine göre teknoloji eğitimi, fotoğraf, film ve grafik gibi eğitim-öğretim amacıyla kullanılan 37 adet laboratuvar bulunmaktadır. Geliştirilmesi amacıyla hem mevcut laboratuvarlar donanım ve teknoloji yönünden iyileştirilmiş hem de ihtiyaç duyulan alanlarda modern teknolojiyle donatılmış yeni laboratuvar kurma çalışmaları başlatılmıştır. Bu bağlamda fakülte/yüksekokullar bünyesinde mevcut 9 laboratuvar donanım ve teknoloji yönünden iyileştirilirken 28 yeni laboratuvar, tele-konferans ve uzaktan eğitim amaçlı kullanılmak üzere modern cihazlarla donatılmış, HD kalitesinde Kasım KARAHAN Akıllı Sınıf Amfisi ve Konservatuvar bünyesinde Tiyatro Uygulama Sahnesi kurulmuştur.

Bunlara ilave olarak İletişim Fakültesi bünyesinde TRT ile yapılan işbirliği çerçevesinde Orta Asyanın en modern TV stüdyosu kurulmuş ve hizmete sunulmuştur. Ayrıca üniversitemizin baskı ve yayın hizmetlerini yapmak üzere çok fonksiyonlu dijital baskı matbaa ünitesi (Konica Minolta Bizhub Pro C6500) kurularak hizmete alınmıştır.

Uluslararası marka olabilmenin temel ve vazgeçilmez şartlarından biri olan yeni teknolojilerin üniversitemize transferi, teknolojik gelişmelere uyum konusunda başta ICT teknolojileri olmak üzere laboratuvar kurulumlarında azami titizlik gösterilmesi, personel ve öğrencilerimizin bu yeni teknolojileri etkin ve verimli bir şekilde kullanması teşvik edilmektedir.

Meslek Yüksekokulumuzda, 2 bilgisayar laboratuvarı, 7 modern sınıf, 2 inşaat laboratuvarı, 1 teknik çizim atölyesi, 1 modern büro yönetimi sınıfı, 1 marangoz atölyesi, 1 depo, 1 boya atölyesi, 1 kaynak atölyesi yapılmıştır. 6 elektrik-elektronik laboratuvarı, 1 otomobil teknik laboratuvarı, 1 baskı izleme laboratuvarları kurulumu ve yüksekokulumuzun çevre düzenlemesi faaliyetleri tamamlanmıştır. Ayrıca, yeni açılan çocuk gelişimi programının uygulama alanı da olacak şekilde TİKA tarafından Üniversitemize hibe edilen şehir merkezinde iki katlı-bahçeli-müstakil bir binanın kreş olarak 2013 yılı sonbaharında hizmete sunulmak üzere düzenleme çalışmaları yapılmaktadır.



1.4. Sosyal Alanlar

Öğrencilerimize, personelimize ve diğer kişilere hizmet veren kantin, öğrenci evi vb. alanlar aşağıdaki tablolarda belirtilmiştir.

Üniversitemizin 902 öğrenci kapasiteli kız ve erkek öğrenci evleri, 9 Dairesi misafirhane, 76 dairesi konut olarak kullanılmakta olan lojman binası, T.C. İlköğretim Okulu ve Anadolu Lisesi, Açık Spor Kompleksi (Futbol, Basketbol, Voleybol, Tenis Kortu, Çekiç Atma, Koşu Parkuru vb. spor alanları) bulunmaktadır.

1.4.1. Yemekhaneler, Kantin ve Kafeteryalar

Kırgızistan-Türkiye Manas Üniversitesi öğrencileri ile akademik ve idari personelin beslenme ihtiyacı karşılanmak üzere yerleşkelerin tamamında yemekhane bulunmaktadır. Mevcut yemekhanelerin tamamında yemek verilmekte, muhtaç öğrencilerimize Üniversitemiz akademik ve idari personelinin gönüllü olarak verdikleri maddi desteklerle oluşturulan fondan öğrencilere beslenme yardımı yapılmaktadır.

Tablo 8. Yemekhaneler, Kantinler ve Kafeteryalar

Bölümler	Adet	Kapalı Alanı (m ²)	Kapasitesi (Kişi)
Öğrenci Yemekhanesi	2	1.926	573
Personel Yemekhanesi	2	2.564	405
Kantin	4	582	320
TOPLAM	8	5.072	1.298



1.4.2. Misafirhaneler

Kırgızistan-Türkiye Manas Üniversitesi Cengiz Aytmatov Yerleşkesi içinde yer alan Lojman Binasında 9 daire 1 adet villadan oluşan misafirhane bulunmaktadır.

Tablo 9. Misafirhaneler

Misafirhaneler	Adet	Kapalı Alan (m ²)	Kapasitesi (Kişi)
	9+Villa	1.167,75	41

1.4.3. Lojmanlar

2010-2011 eğitim-öğretim yılı kış sezonu girmesinden önce, gerek idari ve gerekse akademik personelin kampüs alanı içerisinde, eminiyetli, konforlu ve ergonomik barınması maksatlı yaptırılan, 1+1, 2+1 ve 3+1 odalı değişik tiplerde olmak üzere 61 Daireli Lojman 6.204,90 m² konutlar hizmete alınmıştır.

61 daireli personel konutları ile birlikte 76 daire lojman olarak kullanılmaktadır. Misafirhane olarak kullanılan 9 daire ile birlikte Üniversitenin konut sayısı 85'e ulaşmıştır.

Tablo 10. Lojmanlar

Kapasitesi	Dolu	Boş	Kapalı alanı (m ²)
2 Odalı	9	2	643
3 Odalı	32	-	2.896
4 Odalı	25	-	2.726
3 Odalı Dupleks	4	-	327
4 Odalı Dupleks	4	-	395
Toplam	74	2	6.987



1.4.4. Öğrenci Evleri

Kırgızistan-Türkiye Manas Üniversitesi Sağlık Kültür ve Spor Daire Başkanlığına bağlı 2 adet Öğrenci Evinde öğrencilerimize barınma hizmeti sunulmaktadır.

Cengiz Aytmatov Yerleşkesinde bulunan Öğrenci Evleri 2001-2002 eğitim-öğretim yılında hizmete girmiştir. 902 yatak kapasiteli bu evlerde 24 saat barınma, idari, temizlik ve güvenlik hizmeti verilmektedir. 52 adet 4 kişilik, 12 adet 6 kişilik, 44 adet 8 kişilik, 26 adet 10 ve üzeri kişilik oda bulunan Öğrenci Evinde çamaşırhane, ütü odasının yanı sıra öğrencilerin zaman geçirebilecekleri 20 bilgisayarlı internet odası ile uydu yayını bulunan ve beslenme hizmeti veren bir kantin bulunmaktadır.

Bunun yanı sıra 9-katlı binadan satın alınan dairelerde 39 oda ve 312 yatak kapasiteli öğrenci odaları bulunmaktadır.

Tablo 11. Öğrenci Evleri					
Oda Başına Yatak Sayısı	Sayısı	Kapalı Alan (m ²)	Kapasitesi (Kişi)		
			Kız	Erkek	Toplam
4 Yataklı	52	974	192	16	208
6 Yataklı	12	352	48	24	72
8 Yataklı	44	24	216	136	352
10 Yatak ve Üzeri	26	1.269	60	210	270
Toplam	128	2.619	516	386	902

39 dairesel her dairede 8 öğrenci olmak üzere 312 öğrenci istihdam edilmektedir.

2013-2014 eğitim-öğretim döneminde 11.997 m2 alana sahip 620 öğrenci kapasiteli yeni öğrenci evi hizmete açıldığında toplam öğrenci evi kapasitemiz 1.522'ye ulaşmış olacaktır.



1.4.5. Spor Alanları

Kırgızistan-Türkiye Manas Üniversitesinde öğrenciler ile akademik ve idari personelin yararlandığı 10.445 m² 1 adet açık spor tesisi bulunmaktadır. Kapalı Spor Salonu Bişkek'te bulunan diğer okullardan kiralama yöntemiyle eğitim-öğretim devam ettirilmektedir.

Tablo 12. Spor Tesisleri

Bölümler	Sayısı (Adet)	Alanı (m ²)	Açıklamalar
Açık Spor Tesisleri	1	10.445	Futbol Sahası, Basketbol Sahası, Voleybol sahası, Tenis Sahası, Soyunma odaları ve Hizmet veren görevli ofisleri



1.4.6. Toplantı ve Konferans Salonları

Kırgızistan-Türkiye Manas Üniversitesinde büyük çoğunluğu 0-50 kapasiteli olan 2 adet toplantı salonu ile farklı kapasitelerde 2 adet konferans salonu bulunmaktadır.

Tablo 13. Toplantı-Konferans Salonları			
Kapasitesi	Toplantı Salonu	Konferans Salonu	Toplam
0-50 Kişilik	2	-	2
151-250 Kişilik	-	1	1
251-Üzeri Kişilik	-	0	0
Toplam	2	1	3

1.5. Ambar, Arşiv Alanları ve Atölyeler

Tablo 14. Ambar, Arşiv Alanları ve Atölyeler		
	Adet	Alanı (m ²)
Ambar Alanları	23	954,35 m ²
Arşiv Alanları	4	171 m ²
Atölyeler	12	270 m ²
Toplam	49	1.395,35 m²

1.6. Diğer Sosyal Alanlar

Tablo 15. Sinema ve Konser Salonları			
	Adet	Alanı (m ²)	Kapasite (Kişi)
Sinema Salonu	1	128 m ²	132

2. Teşkilat Yapısı

Üniversite Yönetim Organları

Kırgızistan-Türkiye Manas Üniversitesi, Türkiye Cumhuriyeti Hükümeti ile Kırgız Cumhuriyeti Hükümetleri arasında Kırgızistan'ın başkenti Bişkek'te *Kırgızistan Türkiye-Manas Üniversitesinin* kurulmasına dair 30/09/1995 tarihinde İzmir'de imzalanan anlaşmanın her iki ülke yetkili makamlarınca onaylanmasını takiben *Kırgızistan-Türkiye Manas Üniversitesi Tüzüğüne* göre belirlenmiştir.

Mütevelli Heyet Başkanı



Kemal MADENOĞLU
T.C. Kalkınma Bakanlığı Müsteşarı

Üye



Jantoro SATIBALDIYEV
K.C. Başbakanı

Üye



Kamila TALİEVA
K.C. Başbakan Yardımcısı

Üye



Prof.Dr. Kanat SADIKOV
K.C. Eğitim ve Bilim Bakanı

Üye



Prof.Dr. Yavuz ATAR
YÖK Yürütme Kurulu Üyesi

Üye

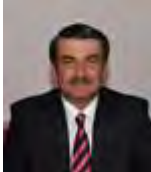

Prof.Dr. Mehmet ŞİŞMAN
YÖK Yürütme Kurulu Üyesi

Üye



Prof.Dr. Ramazan KORKMAZ
Ardahan Üniversitesi Rektörü

Üye



İsa ÖMÜRKULOV
Bişkek B. Belediye Başkanı

Mütevelli Heyeti

Üniversitenin en üst karar organı Mütevelli Heyeti'dir.

Üniversitenin genel yönetimini sağlamak amacıyla ortak işletme-ortak idare prensibinden hareketle, taraflardan atanacak sekiz kişiden oluşur. Heyet Başkanı ve üç üye Türkiye Cumhuriyeti Hükümeti tarafından müşterek kararname ile atanır. Müşterek kararname Türkiye Cumhuriyeti Yükseköğretim Yürütme Kurulu'nun önerisi üzerine Türkiye Cumhuriyeti Milli Eğitim Bakanlığı'na hazırlanır.

Heyetin diğerk 4 üyesi ise Kırgızıztan Öğretim ve Bilim Bakanlıđı 'nın teklifi üzere Kırgız Cumhuriyeti Hükümeti'nce cari usullerine göre tayin edilir.

Heyet üyeliđinin süresi beş yıldır. Boşalma halinde aynı usul ile üye tayini yapılır.

Asli görevleri uhdelerinde kalarak Mütevelli Heyete seçilen başkan ve üyelerin her ne şekilde olursa olsun esas görevlerinden ayrılmaları halinde Mütevelli Heyetindeki görevleri de kendiliđinden sona erer.

Üniversite Rektörü ve Rektör Vekili Mütevelli Heyet toplantılarına katılırlar, görüş bildirirler, ancak oy kullanamazlar.

Denetleme Kurulu

Üniversitenin idari, mali ve akademik denetimi taraf hükümetlerce görevlendirilecek 4'er üyeden oluşan Denetleme Kurulu tarafından yılda en az bir defa yapılır.

Denetleme Kurulu Mütevelli Heyetin harcamalarını ve diğerk faaliyetlerini de denetler.

Birer Denetleme Kurulu üyesi taraf hükümetlerin Maliye Bakanlıklarının bütçeyle ilgili personelinden seçilir.

Mütevelli Heyeti kendi belirleyeceđi sürelerde; ilmi, idari ve mali yönden ayrıca denetlemeler yaptırabilir; bu maksatla bir 'İç denetim organı' oluşturabilir.



Prof. Dr. Sebahattin BALCI
Rektör



Prof. Dr. Asilbek KULMIRZAYEV
Rektör Vekili



Prof. Dr. Anvar MOKEEV
Rektör Yardımcısı



Prof. Dr. Mahmut İZCİLER
Rektör Yardımcısı

Rektör – Rektör Vekili

Rektör Türkiye Cumhuriyeti Yüksek Öğretim Yürütme Kurulu tarafından 4 yıl için atanır. Rektör Vekili, anlaşmada belirtilen usulle ve 4 yıl için atanır.

Üniversitenin idari, mali ve akademik işlemleri Rektör ve Rektör Vekilinin müşterek kararları ile yapılır.

Senato

Senato, Üniversitenin akademik organıdır. Başkanı Rektör'dür.

Senato, Rektör Yardımcıları, fakülte dekanları, enstitü ve yüksekokul müdürleri ile her fakültenin öğretim elemanlarının seçeceği ikişer öğretim üyesinden oluşur.

Üniversite Yönetim Kurulu:

Üniversite Yönetim Kurulu; Rektörün başkanlığında dekanlardan, üniversiteye bağlı değişik öğretim birim ve alanlarını temsil edecek şekilde Senatoca 5 yıl için seçilecek üç profesörden oluşur.

Rektör Birinci Yardımcı Yönetim Kurulunun tabii üyesidir ve oy hakkı vardır. Diğer Rektör Yardımcıları oy hakkı olmaksızın Yönetim Kurulu toplantılarına katılabilirler.

Fakülte Yönetim Organları

Dekan, Yüksekokul Müdürleri ve Bölüm Başkanları;

Dekan Rektörün teklifi üzerine Mütevelli Heyetçe 5 yıl için atanır. Enstitü ve Yüksekokul Müdürleri Rektör Vekili'nin teklifi üzerine Rektör tarafından 5 yıl için atanır.

Bölüm Başkanları, bölümde bulunan öğretim elemanlarının seçeceği adaylar arasından Dekan'ın teklifi üzerine Rektörce 5 yıl için atanır.

Bölüm Başkanı görevi başında bulanamayacağı süreler için öğretim üyelerinden birini vekil bırakır.

Dekan, Yüksekokul Müdürleri ve Bölüm Başkanları tayinlerindeki usullere uygun olarak gerektiğinde görevlerinden alınabilir.

Fakülte ve Yüksekokul Yönetim Kurulları

Fakülte ve Yüksekokul Yönetim Kurulları, Dekanın veya Müdürlerin Başkanlığında, Bölüm Başkanları ile yardımcı doçent ve profesörlerin ayrı ayrı seçecekleri birer temsilciden oluşur. Yönetim Kurulu üyelerinin görev süresi beş yıldır.

Enstitüler

Rektörlüğe bağlı olarak Sosyal ve Fen Bilimleri Enstitüleri kurulur. Enstitüler, lisansüstü eğitim kurumlarıdır. Yönetim Kurulları Müdür dâhil beş kişiden oluşur. Yönetim Kurulu Üyeleri Enstitü Müdürünün teklifi, Rektör Vekilinin olumlu görüşü üzerine Rektör tarafından atanır. Yönetim Kurulu üyelerinin görev süresi beş yıldır.

Uygulama ve Araştırma Merkezleri

Uygulama ve Araştırma Merkezleri üniversite içi ve üniversite dışı ulusal ve uluslararası kurum ve kuruluşlarla işbirliği halinde değişik toplum kesimlerine teorik ve pratik düzeylerde eğitimler vermeyi, temel ve uygulamalı araştırmalar ve projeler yapmak üzere Merkez Müdürleri Rektör Vekili'nin teklifi üzerine Rektör tarafından atanır.

Genel Sekreterlik

Genel Sekreter, Üniversite idari teşkilatının başıdır ve çalışmalarında birinci derecede Rektör ve Rektör Vekiline karşı sorumludur. Senato ve yönetim kurulunun oy hakkı olmaksızın raportör üyesidir.

Genel Sekreterin görev, yetki ve sorumlulukları:

- Üniversite idari teşkilatında bulunan birimlerin ilgili yasa, tüzük, yönetmelik, yönerge ve usul ve esaslar dâhilinde verimli, düzenli ve uyumlu bir şekilde çalışmasını sağlamak,
- Üniversite Senatosu ile Üniversite Yönetim Kurulunda oy kullanmaksızın raportörlük yapmak,
- Üniversite Senatosu ile Üniversite Yönetim Kurulu gündemini hazırlayarak ilgililere zamanında dağıtılmasını sağlamak,
- Üniversite Senatosu ile Üniversite Yönetim Kurulu kararlarının yazılması, korunması, saklanması ve üniversiteye bağlı birimlere ve ilgili kişilere iletilmesini sağlamak,
- Üniversite Senatosu ile Üniversite Yönetim Kurulu kararlarının üniversite web sayfasında duyurulmasını sağlamak,
- Rektörlüğün kurum içi ve kurum dışı yazışmalarını yürütmek,
- Üniversite idari birimleri ile özel ve resmi kurumlar arasında sağlıklı ve iyi ilişkiler kurulmasını sağlamak,
- Fakülte/Yüksekokul/Enstitü Sekreterleri arasında koordinasyonu sağlamak, işbirliğini temin etmek, verimli ve düzenli bir çalışma ortamı oluşturmak,
- Bağlı birimler arasında gözetim ve denetim yapmak, disiplini sağlamak,
- Üniversitenin her türlü destek hizmetlerinin karşılanmasını sağlamak,
- Üniversitede çalışan idari personelin hizmet içi eğitim ihtiyaçlarını belirlemek ve bu ihtiyaçlara göre eğitim programı sağlamak,
- Üniversitenin her türlü hukuki sorunlarının takibini ve sonuçlandırılmasını sağlamak,
- Üniversitenin basım ve yayım hizmetlerinin yürütülmesini sağlamak,
- Üniversite idari teşkilatında görevlendirilecek personel hakkında Rektör ve Rektör Vekiline öneride bulunmak,
- Üniversitemizin taşınır ve taşınmaz mallarının korunmasını sağlamak,
- Rektörlüğün protokol, ziyaret ve tören işlerinde destek hizmetlerinin yerine getirilmesi ve düzenlenmesini sağlamak,
- Üyesi bulunduğu kurul ve komisyonlara başkanlık etmek ve/veya katkıda bulunmak,
- Sistem ve mevzuat geliştirilmesi,
- Üniversite içinde her türlü güvenlik hizmetini,
- Üniversitenin tüm mal varlığının düzenlenmesini ve arşivlenmesini sağlamak,

- Çalışanların her türlü sosyal güvenliğinin sağlanmasında çalışmalar yapmak,
- Kaynak kullanımında verimliliğini sağlamak,
- Genel Sekreterliğin ve ona bağlı birimlerin bütün faaliyetlerin gözetim ve denetiminin yapılmasında ve bu işlerin takip ve denetiminde ve sonuçlarının alınmasında Rektörlüğe karşı sorumludur,
- Rektör ve Rektör Vekili tarafından verilecek benzeri görevleri yapmak.

Daire Başkanlıkları

Ortak Görev Yetki ve Sorumlulukları Tanımı

Daire Başkanlıklarının ortak görev, yetki ve sorumlulukları; Üniversitenin amaç, hedef, strateji ve ilkeleri doğrultusunda, faaliyetlerin yürütülmesini ve başkanlığı ile diğer birimler arasındaki işbirliği ve koordinasyonu sağlamaktır.

➤ **Bilgi İşlem Dairesi Başkanlığı**

- Daire Başkanlıkları için belirlenmiş olan Üniversitenin amaç, hedef, strateji ve ilkeleri doğrultusunda, görev ve sorumlulukları yerine getirmek,
- Üniversitenin tüm bilgi işlem çalışmalarını planlamak ve yürütmek,
- Üniversitenin Yerel Ağının (Network) bakım ve işletimini yapmak,
- Ulusal ve uluslararası ağlarla sürekli ve sorunsuz Yerel Ağ bağlantısını sağlamak,
- Akademik ve idari birimlerin hizmetlerini bilişim teknolojilerini kullanarak yapabilmeleri için gerekli teknik desteği sağlamak,
- Üniversite web sayfasının hazırlanmasını koordine etmek, birimlerden gelen öneriler ve bilgiler doğrultusunda sayfanın güncelleştirilmesini sağlamak, düzenlenen faaliyetleri web sayfasından duyurmak,
- Üniversitenin lisanslı yazılım ihtiyaçlarını temin etmek, güncellenmelerini sağlamak,
- Üniversitenin akademik ve idari birimlerinin bilgisayar destekli derslerinde kullandıkları bilgisayar laboratuvarlarının teknik olarak derslere hazır hale getirilmesini sağlamak,
- Üniversite tarafından düzenlenen her türlü toplantılarda kullanılacak bilgisayar, projeksiyon sağlamak ve sunum yapılabilmesini temin etmek,
- Üniversite bünyesindeki tüm bilgisayar sistemlerinin, kişisel bilgisayarların ve tamamlayıcı ekipmanlarının periyodik olarak ve gerektiğinde bakım, onarım ve teknik hizmetlerinin yapılmasını sağlamak,
- Üniversitenin ihtiyacı olan her türlü bilgisayar ve ekipmanın satın alımı ile ilgili satın alma ve muayene komisyonlarında teknik üyelik yapmak,
- Konusu ile ilgili olarak yönetim tarafından verilen diğer görevleri yerine getirmek.

➤ **Destek Hizmetleri Dairesi Başkanlığı**

- Daire Başkanları için belirlenmiş ortak görev ve sorumlulukları yerine getirmek.
- Üniversitenin mülkiyetinde veya kullanımında bulunan taşınır ve taşınmazlara ilişkin icmal cetvellerini düzenlemek,
- Araç, gereç ve malzemenin temini ile ilgili hizmetleri yürütmek,
- Temizlik, aydınlatma, ısıtma, bakım, onarım ve benzeri hizmetleri yapmak,
- Üniversiteye gelen ziyaretçilere yardımcı olmak ve ilgili kişilerle görüşmelerinin gerçekleşmesini sağlamak,
- Üniversite yeşil alanlarının temizliği ve bakımına ilişkin faaliyetlerin gerçekleştirilmesini sağlamak ve günlük kontrol ve denetimlerini yapmak,
- Kurum araçlarının trafik, yasa ve mevzuatına uygun olarak sigorta, muayene, plaka ve kayıt işlemleri ile ilgili faaliyetlerinin yürütülmesini sağlamak,
- Güvenlik ve çevre kontrolü işlerini yürütmek,
- Üniversite binaları, lojman ve yurtların güvenliği için ilgili emniyet müdürlükleri ile güvenlik antlaşmasının hazırlanmasını sağlamak, amirinin onayına sunmak ve antlaşmaya uygun olarak güvenlik hizmetlerinin gerçekleştirilmesini ve denetimini sağlamak,
- Katıldığı ve/veya sorumluluğunu üstlendiği süreçlerde sürekli olarak iyileştirme önerilerini geliştirmek, gerekli onayları alıp sürecin yeni akışını uygulamaya koymak,
- Konusu ile ilgili olarak yönetim tarafından verilen diğer görevleri yerine getirmek.

➤ **Kütüphane ve Dokümantasyon Dairesi Başkanlığı**

- Üniversite kütüphanelerinin her türlü ihtiyaçlarını karşılamak,
- Baskı, film, video-bant, mikrofilm, kayıt katalogları hazırlamak,
- Öğretim üyelerinin kaynak taleplerini karşılamak,
- Bibliyografik tarama çalışmaları yapmak,
- Kütüphaneler arası işbirliğine yönelik çalışmalar yapmak,
- Kamunun belli ilkeler çerçevesinde kütüphaneden yararlanma olanağını düzenlemek,
- Kütüphane ihtiyaçları ile ilgili olarak akademik birimlerle koordinasyon içinde bütçe hazırlamak,
- Üniversite yayınları, tezler, kitap vs.nin tanıtımını yapmak, telif haklarını korumak ve takip etmek,
- Konusu ile ilgili olarak yönetim tarafından verilen diğer görevleri yerine getirmek.

➤ **Öğrenci İşleri Dairesi Başkanlığı**

- Daire Başkanlıkları için belirlenmiş olan Üniversitenin amaç, hedef, strateji ve ilkeleri doğrultusunda, görev ve sorumlulukları yerine getirmek,
- Görev alanına giren tüm işlemlerin hızlı, sağlıklı ve güvenli bir şekilde yapılmasını sağlamak,
- Akademik takvimin sağlıklı bir şekilde uygulanmasını sağlamak,
- Akademik birimlerce alınan kararların hızlı ve doğru bir şekilde işlenmesini sağlamak,
- Üniversitenin öğrenci işleri ile ilgili talimatlarının ilgili birim ve kişilere duyurulmasını sağlamak,
- Bilgi İşlem Daire Başkanlığı ile birlikte Öğrenci işleri ile ilgili bilgi erişim sisteminin güvenilir ve sağlıklı çalışmasını sağlamak,
- Öğrencilerin yeni kayıt işlerini yapmak, ders durumlarıyla ilgili işlemlerin ana kaydını tutmak,
- Mezuniyet, kimlik, burs, mezunların izlenmesi işlemlerini yürütmek ve ana mezuniyet defter kayıtları ile diploma kayıtlarını tutmak,
- Erkek öğrencilerin askerlik işlemlerini yürütmek,
- Konusu ile ilgili olarak yönetim tarafından verilen diğer görevleri yerine getirmek.

➤ **Personel Dairesi Başkanlığı**

- Daire Başkanları için belirlenmiş ortak görev ve sorumlulukları yerine getirmek,
- Üniversitenin insan kaynakları ihtiyacını karşılamak üzere planlar geliştirilmesi ve uygulanması için çalışmalar yapmak,
- Üniversite akademik ve idari personelinin atama, özlük ve emeklilik işleriyle ilgili işlemleri yapmak,
- İdari personelin hizmet öncesi ve hizmet içi eğitim programlarını düzenlemek ve uygulamak,
- İlk defa göreve başlayacak, diğer kurum ve kuruluşlardan naklen atanacak ve sürekli olarak görevlendirilecek her kademedeki personel hakkında ilgili kanun, tüzük veya yönetmeliklere göre işlemlerin yapılmasını ve personelin işe başlatılmasını sağlamak,
- Aylık personel hareketlerinin izlenmesi ve bilgilerin sürekli güncel tutulmasını sağlamak,
- Katıldığı ve/veya sorumluluğunu üstlendiği süreçlerde sürekli olarak iyileştirme önerilerini geliştirmek, gerekli onayları alıp sürecin yeni akışını uygulamaya koymak,
- Konusu ile ilgili olarak yönetim tarafından verilen diğer görevleri yerine getirmektir.

➤ **Sağlık, Kültür ve Spor Dairesi Başkanlığı**

- Daire Başkanları için belirlenmiş ortak görev ve sorumlulukları yerine getirmek,
- Öğrencilerin ve personelin sağlık işleri ve tedavileriyle ilgili hizmetleri yürütmek,
- Psikolojik danışmanlık hizmetlerinin eksiksiz yürütülmesini sağlamak,
- Öğrencilerin ve personelin barınma ve beslenme ihtiyaçlarının karşılamasını sağlamak,
- Öğrencilerin ve personelin sportif, kültürel ve sosyal ihtiyaçlarını karşılayacak faaliyetler düzenlemek,
- İlgili birimlerle birlikte personel konutları ve misafirhanelerin düzenli bir şekilde işletilmesini sağlamak,
- Spor sahalarının bakımını ve işletilmesini yapmak,
- Konusu ile ilgili olarak yönetim tarafından verilen diğer görevleri yerine getirmektir.

➤ **Strateji Geliştirme Dairesi Başkanlığı**

- Üniversitenin izleyen iki yılın bütçe tahminlerini de içeren idare bütçesini, stratejik plan ve yıllık performans programına uygun olarak hazırlamak ve idare faaliyetlerinin bunlara uygunluğunu izlemek ve değerlendirmek,
- Üniversitenin mevzuatı uyarınca belirlenecek bütçe ilke ve esasları çerçevesinde, ayrıntılı harcama programı hazırlamak ve hizmet gereksinimleri dikkate alınarak ödeneğin ilgili birimlere gönderilmesini sağlamak,
- Üniversitenin bütçe kayıtlarını tutmak, bütçe uygulama sonuçlarına ilişkin verileri toplamak, değerlendirmek ve bütçe kesin hesabı ile malî istatistikleri hazırlamak,
- Üniversitenin ilgili mevzuatı çerçevesinde gelirlerini tahakkuk ettirmek, gelir ve alacaklarının takip ve tahsil işlemlerini yürütmek,
- Harcama birimleri tarafından hazırlanan birim faaliyet raporlarını da esas alarak idarenin faaliyet raporunu hazırlamak,
- Üniversitenin mülkiyetinde veya kullanımında bulunan taşınır ve taşınmazlara ilişkin icmal cetvellerini düzenlemek,
- Üniversitenin yatırım programının hazırlanmasını koordine etmek, uygulama sonuçlarını izlemek ve yıllık yatırım değerlendirme raporunu hazırlamak,
- Üniversitenin, diğer idareler nezdinde takibi gereken malî iş ve işlemlerini yürütmek ve sonuçlandırmak,

- Malî kanunlarla ilgili diğer mevzuatın uygulanması konusunda üst yöneticiye ve harcama yetkililerine gerekli bilgileri sağlamak ve danışmanlık yapmak,
- Konusu ile ilgili olarak yönetim tarafından verilen diğer görevleri yerine getirmek.

➤ **Yapı İşleri Dairesi Başkanlığı**

- Daire Başkanları için belirlenmiş olan ortak görev ve sorumlulukları yerine getirmek,
- Bina yapı sistem ve malzemeleri ile ilgili teknolojik gelişmeleri takip etmek ve yeniliklerin uygulamaya konulmasını sağlamak,
- Kurumun yapı ve sistemlerinde uygulanacak standart ve esasları belirlemek,
- Yeni kurulacak bina ve tesislerin teknolojik gelişmelere uygun olarak plan ve projelerinin hazırlanmasını ve binaların yapım ve onarımlarında projeye uygun sayı ve nitelikte yapı malzemelerinin temin edilmesini ve kullanılmasını sağlamak,
- Yapı ve tesislerin inşa, bakım ve onarımlarının plan ve projelerine uygun bir şekilde yürütülmesini sağlamak,
- Kurumun emlakine ait sicillerin tutulmasını ve bunlarla ilgili ülke kurumlarına ödenmesi gereken ödemelerin zamanında ve doğru olarak yapılmasını sağlamak,
- Kurumun yeni inşaatları ile ilgili mimari, inşaat, elektrik, mekanik, havalandırma, arıtma ve çevre düzenlemelerinin ön ve uygulama projelerinin hazırlanmasını sağlamak,
- İhale öncesi genel teknik şartname, ihale şartnamesi, özel idari şartname, keşif özetleri ve sözleşme tasarılarının üniversite ihale ve satın alma yönetmeliğine uygunluğunu onaylamak,
- Kurum dışı firmalarca gerçekleştirilen yapım işleri sırasında kabul, kesin hesap ve kesin kabullerin zamanında ve doğru olarak yapılmasını sağlamak,
- Müteahhit firmalara ihale ile yaptırılan tesislerin hakedişlerinin yönetmeliklere uygun olarak ödenmesini sağlamak,
- Müteahhit firmaların kurum inşaatları ile ilgili faaliyetlerini proje ve sözleşmelerine uygun olarak tamamlamaları karşılığında teminatlarının iade edilmesine onay vermek ve ilişik kesilmesi işlemlerinin yapılmasını sağlamak,
- İhale komisyonlarında görev almak,
- Katıldığı ve/veya sorumluluğunu üstlendiği süreçlerde sürekli olarak iyileştirme fırsatları araştırılmasını, iyileştirme önerileri geliştirilmesini sağlamak,
- Konusu ile ilgili olarak yönetim tarafından verilen diğer görevleri yerine getirmek.

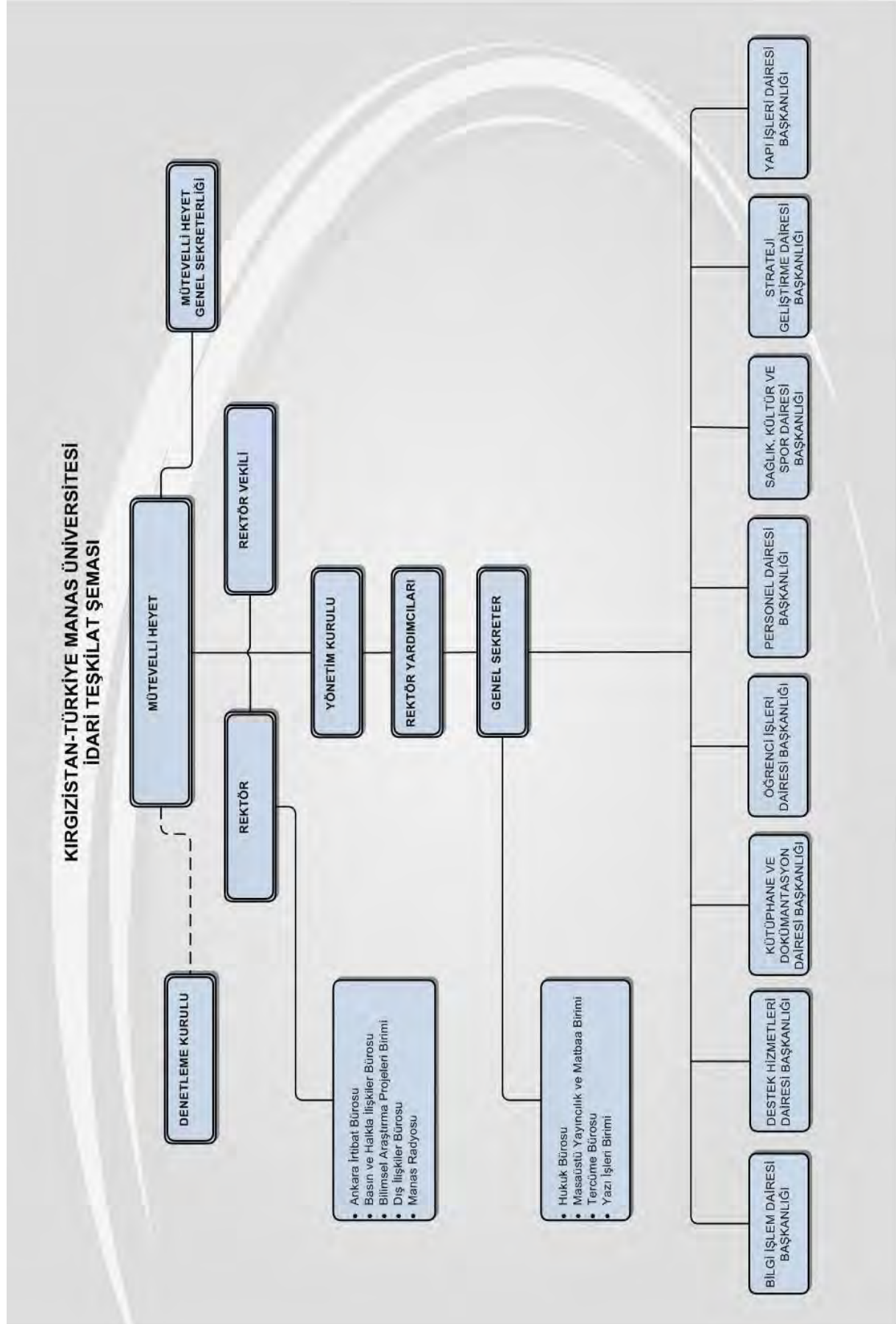

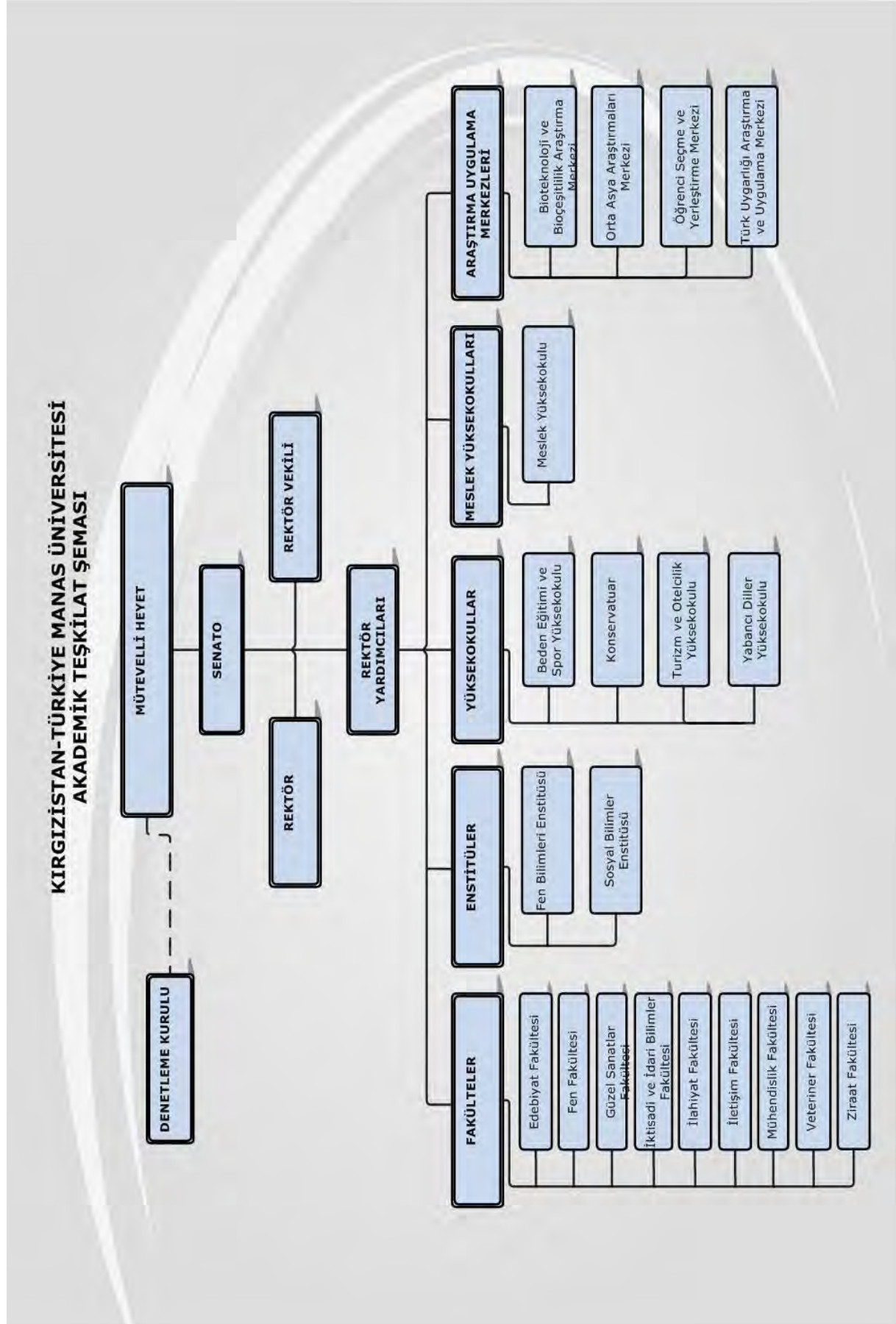

3. Bilgi ve Teknolojik Kaynaklar

Üniversitemiz hizmetlerini yerine getirirken günün teknolojik imkânlarından en üst seviyede yararlanmayı ve hizmet sunduğu kesime de yararlandırmayı amaç edinmiştir. Bu ilkedен hareketle;

Tüm birimlerin bordro sicil ve istihkak dağıtımı, malzeme hareketleri, kütüphane hizmetleri, personel özlük işleri ve öğrenci hareketleri ile ilgili hizmetlerin otomasyonu sağlanmaktadır.

Bilgi Teknolojilerinin temel yürütücüsü olan Bilgi İşlem Dairesi Başkanlığı akademik araştırmalarda, eğitim programlarında ve idari birimlerin işleyişinde gerekli olan yazılım, donanım, network gibi merkezi bilişim sistemlerini servise sunar ve kullanıcıların gereksinimlerini karşılar.

Üniversite bilgi sistemleri ve ağ yapısı ile ilgili politikaları belirleyerek, ihtiyaç duyan birimlere rehberlik eder, gerekli bilgi sistemlerini geliştirir, yönlendirir ve işletir.

Akademik ve idari birimlerin elektronik ortamda bilgi alışverişi yapabilmeleri ve öğrencilerin bilgiyi kaynağından temin etmelerini sağlar. Ortak veri havuzu oluşturarak verilerin toplanması, işlenmesi, kullanılması ve paylaşılmasına ilişkin standartları belirler ve bunları uygulamaya koyar. Üniversitenin ihtiyaç duyacağı diğer bilgi işlem hizmetlerini yerine getirir.

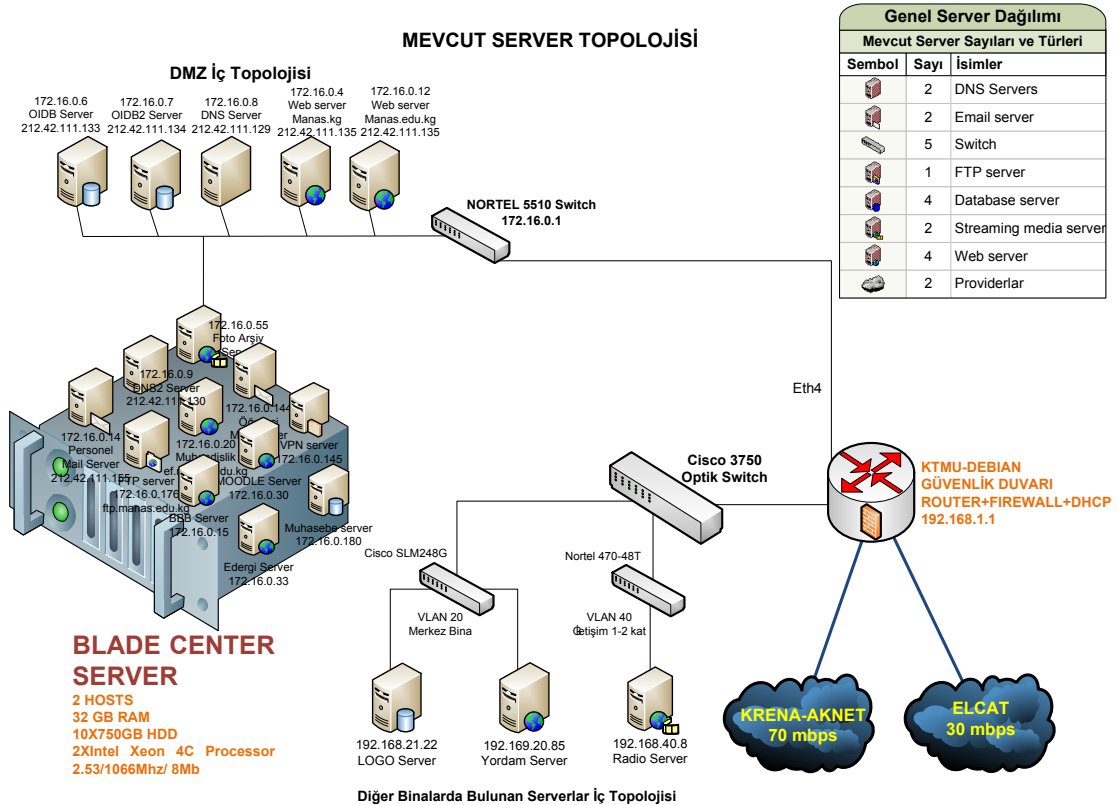

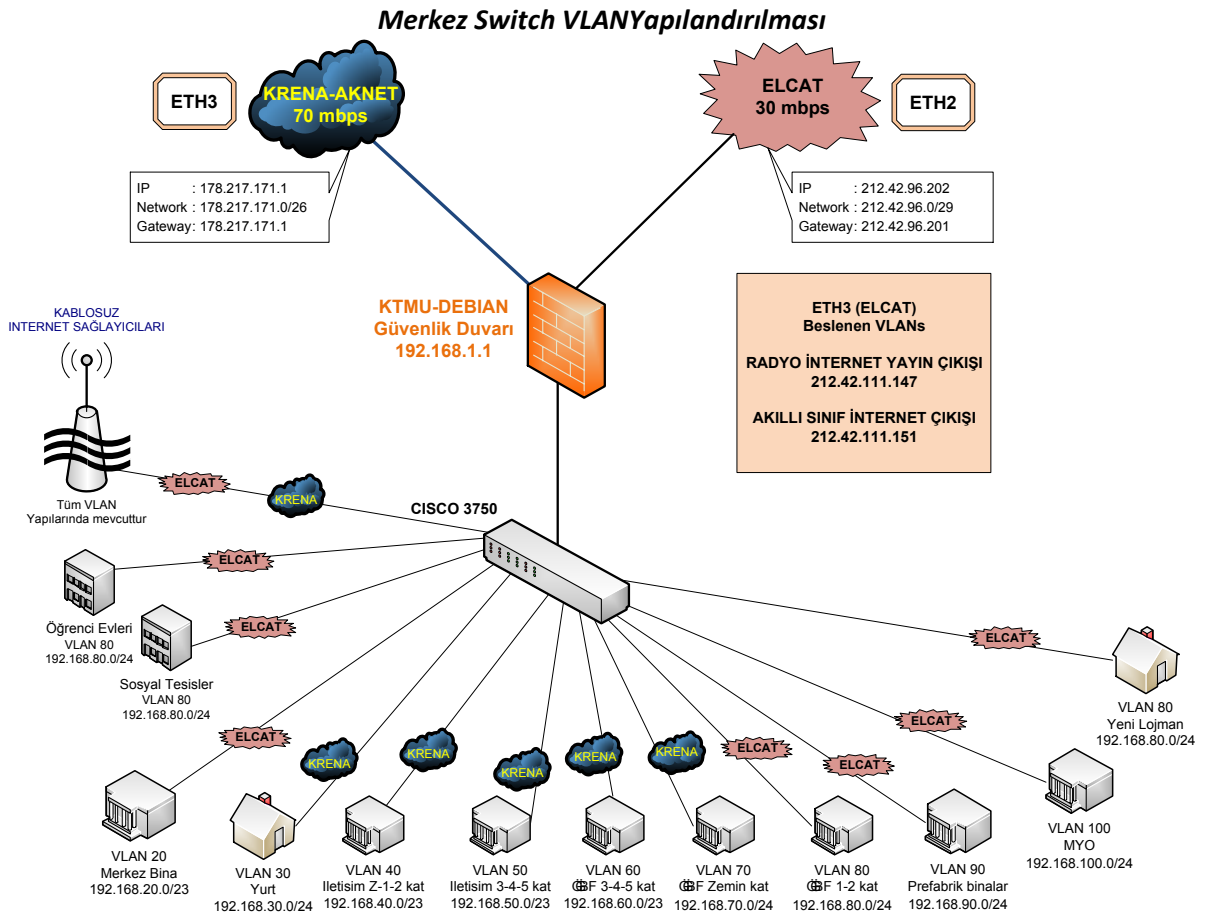
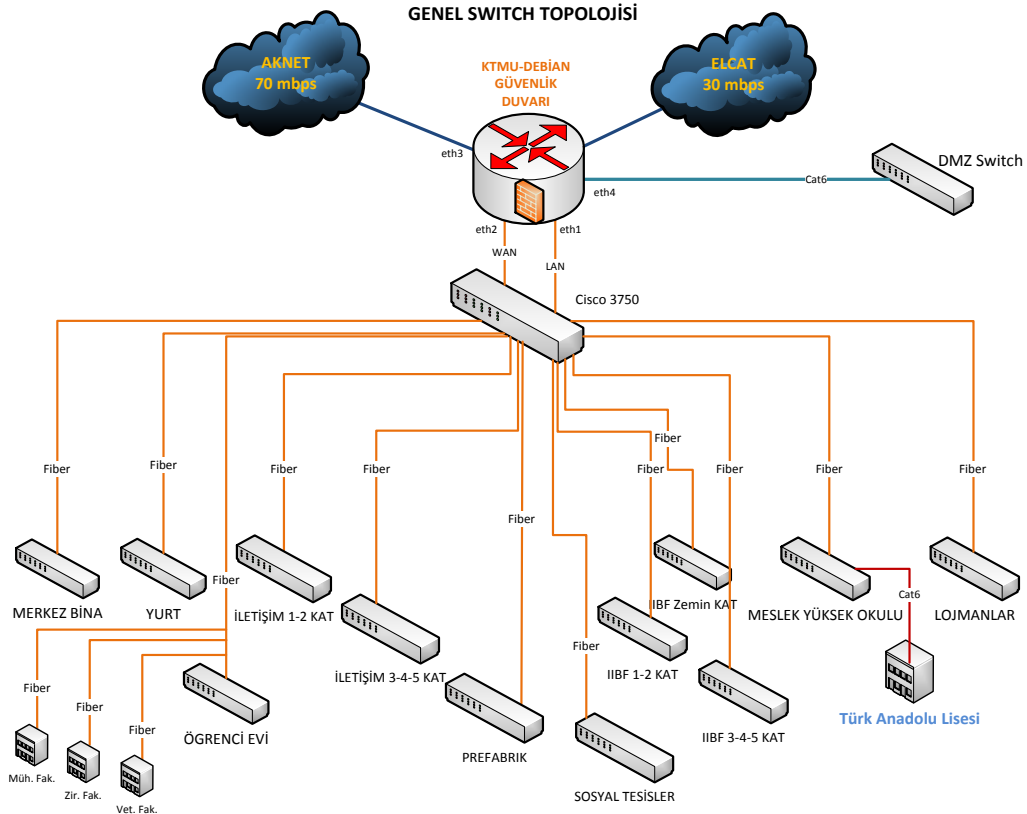

Kırgızistan-Türkiye Manas Üniversitesi Bilgi İşlem Dairesi; ağ (network) cihazlarının işletimi, yönetimi ve fiber kablolama işlemleri olmak üzere bilişim hizmetleri alanında hizmet vermeye ve bu hizmetlerin kalitesini artırmaya yönelik alt yapı çalışmalarına devam etmektedir.

Bu çalışmaları daha düzenli ve verimli yürütebilmek, sunucuları tek çatı altında toplayarak birçok sunucunun (bilgisayarın) fiziksel yükü, enerji tüketimi ve yer bakımından tasarruf sağlamak amacı ile 1 adet 24 Gb ram, 7.5 TB HDD 4 adet Intel Xeon 4C 2.53 Ghz CPU işlemcili IBM Blade Center Server, lisanslı Windows Server 2008 R2 işletim sistemi ve açık kaynak kodlu Linux işletim sistemi kurulmuş olup aktif olarak işlemektedir.

Bunlara ek olarak kampüs genişleme planları çerçevesinde yeni yapılan binaların internet bağlantıları sağlanırken yapımı planlanan binalar için de gerekli fiziki altyapı çalışmaları ve gerekli cihazların alım işlemleri devam etmektedir. Bu çerçevede yeni hizmete alınan Sosyal Tesisler ve Öğrenci Evi fiber kablo bağlantıları tamamlanmıştır.



K T M Ü
e-Ders

KTMÜ Uzaktan Eğitim Modülü



K T M Ü
e-Journal

KTMÜ Elektronik Yayın Modülü



K T M Ü
e-Rehber

KTMÜ Elektronik Rehber Genel Bilgi Modülü



K T M Ü
e-Store

KTMÜ Yayınlarının Online Satış Modülü



K T M Ü
e-Mevzuat

KTMÜ Elektronik Mevzuat



K T M Ü
e-Envanter

KTMÜ Bilgi İşlem Envanter Modülü

İnternet hizmetinde sağlanan gelişmeye paralel olarak verilen hizmetler; eÜniversite hedefi doğrultusunda web-server, elektronik posta sistemine ek olarak aşağıda listelenen uygulamalar ile bilgi sistemlerinin kullanımı yaygınlaştırılmaktadır.

Cengiz Aytmatov Yerleşkesi Server Odasında, Cisco 3750 switch (router) ve 2 adet Nortel switch, yine İletişim Fakültesinde 2 adet Nortel switch, İktisadi ve İdari Bilimler Fakültesi Binasında bir tanesi Cisco laboratuvarında olmak üzere 1 Nortel ve 1 adet Cisco-Linksys switch, Merkez Binamızda 1 adet Cisco-Linksys switch, ağ güvenliğini sağlamak üzere daha önce kullanılan 1 adet Labris L8 ağ güvenlik duvarı sistemi yerine kendi personelimiz tarafından yazılımı gerçekleştirilen **DEBIAN** işletim sistemi üzerinde çalışan **Linux** tabanlı **Açık Kaynak Kodlu KTMÜ-DEBIAN Güvenlik Duvarı** yazılımı kullanılmaktadır. Kişisel bilgisayarlarda kullanılan Anti Virüs programlarında Microsoft firmasının ücretsiz Microsof Security Essential programı kullanılarak tasarruf sağlanmıştır. Yerleşkelerimizin çeşitli noktalarında (Merkez Bina, Cengiz Aytmatov Yerleşkesi, Lojman ve Öğrenci Evlerinde) kablosuz internet erişimi olanağı sağlanmaktadır.

3.1. Yazılım ve Bilgisayarlar:

Tablo 16. Kullanılan Yazılımlar

	Kullanılan Yazılımın Adı	Kullanılan Birim
1	SPSS (İstatistik Yazılımı)	İktisadi İdari Bilimler Fakültesi
2	MatLab	Matematik Bölümü / Mühendislik Fakültesi
3	AutoDesk 3D Max (3D Tasarım, Animasyon, Render)	İletişim Fakültesi
4	Microsoft Security Essential	Genel Kullanıcı (Anti Virüs Programı)
5	Microsoft Ürünleri	Ofis
6	Solariks Yazılım / Analitik Bütçe ve Muhasebe	Strateji Geliştirme Dairesi Başkanlığı
7	Solariks Yazılım / Taşınır Mal Otomasyonu	Destek Hizmetleri Dairesi Başkanlığı
8	Logo GO	Muhasebe, Kantin-Kafeterya İşletmeleri
9	Sentez Yazılım	Kantin-Kafeterya İşletmeleri
10	Zaman Kontrol Software	Bilgi İşlem/Personel Dairesi Başkanlığı
11	Öğrenci Otomasyon	Tüm Üniversite
12	Prometus Yazılım (Personel Otomasyonu)	Personel Dairesi Başkanlığı
13	Adobe Yazılımları	Web-Görüntü Editörlüğü
14	Adobe Presenter	eDers İçeriği Hazırlama
15	YORDAM Yazılım (Kütüphane Otomasyon)	Kütüphane Dökümantasyon Daire Başkanlığı
16	Hakediş Yazılımları	Yapı İşleri Daire Başkanlığı
17	ArchiCAD (Mimari Tasarım)	Yapı İşleri Daire Başkanlığı
18	Araç Takip	Destek Hizmetleri Daire Başkanlığı

Üniversitemizde kullanılan bilgisayar ve donanımlar yıllık olarak yaklaşık olarak %15 oranında yenilenerek geliştirilmektedir. 2010-2012 yılları arasında 370 adet bilgisayar, 37 adet dizüstü bilgisayar, 40 adet yazıcı ve 49 adet projeksiyon cihazı alımı gerçekleştirilmiştir. Buna ilaveten Tarayıcı, Harici Hard Disk ve yardımcı bilgisayar cihazları da alınmıştır.

Tablo 17. Yazılım ve Bilgisayarlar

Cinsi	İdari Amaç	Eğitim Amaçlı	Araştırma Amaçlı	Toplam
Yazılım	11	5	-	16
Masa Üstü Bilgisayar	276	349	366	991
Taşınabilir Bilgisayar	15	59	-	74

Tablo 18. Bilgisayar Dağılımları

2009-2010			2010-2011			2011-2012		
Akademik	İdari	Öğrenci	Akademik	İdari	Öğrenci	Akademik	İdari	Öğrenci
321	210	220	345	280	329	408	291	366
751			954			1.065		

3.2. Kütüphane Hizmetleri ve Öğrenme Merkezlerimiz:



Kırgızistan-Türkiye Manas Üniversitesi'nin merkez kütüphanesi çağdaş çalışma ve okuma ortamına uygun olarak düzenlenmiştir. 1998 yılından başlayarak hizmet vermekte olan kütüphanemizin asıl amacı çeşitli alanlarda çalışan bilim adamlarının, araştırmacıların ve öğrencilerin eğitim, öğretim, araştırma ve genel kültür gereksinimlerine cevap vermektir. Kütüphanemiz koleksiyonu, bağış olarak gelen ve satın alınan bilgi kaynaklarıyla günden güne zenginleşmektedir. KTMÜ kütüphanesinde 78 453 adet kitap, süreli yayın ve görsel-işitsel bilgi kaynağı bulunmaktadır.

Kütüphane Elektronik katalogu okuyuculara 01.11.2005 tarihi itibariyle hizmet vermektedir. Bu katalogda tarama işi İnternet üzerinden yapılıp, bütün dünyaya açıktır, adresi: <http://yordam.manas.kg/>. Elektronik katalogumuzdan 2009 yılında 62.185 tarama, 2010 yılında 71.025 tarama, 2011 yılında 69.155 tarama, 2012 yılında ise 60.454 tarama yapılmıştır.

24 Mayıs 2012 tarihinde Üniversitemiz Kampüsünde 12.067 kitap bulunan C. AYTMATOV okuma salonu açılmıştır. Okuma salonunun açılışını Kırgızistan Cumhuriyeti Gençlik, Emek ve İstihdam Bakanı Aliasbek ALIMKULOV, Türkiye Cumhuriyeti Kültür ve Turizm Bakanı Yardımcısı Dr. Abdurrahman ARICI, TÜRKSOY Uluslararası Türk Kültürü Teşkilatı Genel Sekreter Yardımcısı Doç. Dr. Fırat PURTAŞ, Ardahan Üniversitesi Rektörü, Kırgızistan-Türkiye Manas Üniversitesi Mütevelli Heyeti üyesi Prof. Dr. Ramazan KORKMAZ, Rektörümüz Prof. Dr. Sebahattin BALCI, Rektör Vekilimiz Asılbek KULMIRZAYEV yapmıştır..

22 Mayıs 2012 tarihinde 27 Mayıs Kırgızistan Kütüphaneler Günü dolayısıyla Cengiz Aytmatov Kampusü C. Aytmatov Okuma Salonu'nda “Kırgızistan'ın Bilimsel Kalkınmasında Elektronik Bilgi Kaynaklarının Önemi. Türkiye Örneği” konulu bir toplantı düzenlendi. Toplantıya Rektörümüz Prof. Dr. Sebahattin BALCI, Kırgızistan Kütüphane-Bilgi Konsorsiyum Başkanı Roza SULTANGAZİYEVA, Thomson Reuters Mikro Bilgi A.Ş. Temsilcisi Metin TUNÇ, Kırgızistan'ın çeşitli yerlerinde görevli kütüphaneciler ve üniversitemiz personeli katıldı.

5-9 Kasım 2012 tarihinde Üniversitemiz Akademisyenleri ve Araştırmacıları için Türkiye'deki “Thomson Reuters” firmasının temsilcisi ve “Mikro Bilgi” firmasının müdürü Metin TUNÇ tarafından “Üniversite Sıralamaları ve Araştırma Değerlendirme Çalıştayı”, “Bilimsel Derginizin Gelişimi ve Web of Science”, “Web of Science Eğitimi” konularında seminer düzenlenmiştir.

18.11.2012 tarihinde Üniversitemiz için denemeli erişim sağlanmış olan **Passport GMID (Global Market Information Database)** veritabanının Londra'daki temsilcileri ve Kütüphanemiz tarafından online tanıtımı İİBF ve Ziraat fakültesi akademisyenleri için İİBF Binasının Akıllı Sınıfında düzenlenmiştir.

Her eğitim-öğretim dönem başında Akademik personelimiz ve öğrencilerimize Kütüphanemizin elektronik katalogu ve abone olunmuş elektronik veritabanlarının kullanımı ile ilgili eğitim düzenlenmektedir. 2012 yılında 22 Kasım 05 Aralık tarihleri arasında 5 fakülteye toplam 55 akademik personele elektronik katalog ve bu sene abone olduğumuz elektronik veritabanlarının kullanımı eğitimi yapılmıştır.



Üniversite kullanıcıları:

Akademik Personel - 336

İdari Personel - 292

Doktora Öğrencisi - 37

Lisans Öğrenci – 4326

Araştırma Görevli - 56

Yüksek Lisans Öğrencisi – 274

Tezsiz Yüksek Lisans Öğrencisi – 2

Dış kullanıcılar:

Kırgız-Türk Anadolu Lisesi - 6

Türkiye Büyükelçiliği – 5

TÖMER – 7

Bişkek Türk İlköğretim okulu - 7

Toplam üye sayısı – 5348

Toplam yararlanan okuyucu sayısı – 242 364

Abone olan dergiler (basılı aboneler, veri tabanları elektronik aboneler v.b.)

Dergiler – 85 (isim) / 104 (adet)

Gazeteler – 53 (isim) / 129 (adet)

Elektronik abonelikler – 28 (Ödemeli 3; Proje olarak ücretsiz abonelik – 13; Kütüphane tarafından oluşturulmuş – 2; Açık Erişimde – 4; Denemeli erişim - 6)

Ödemeli

1. "World eBook Library,,
2. "EBSCO HOST"
3. "Paragraf" hukuk ansiklopedisi

Açık erişimde

1. "DOAJ"
2. "Oopen"
3. "İntechOpen"
4. "Scientific & Academic Publishing (SAP)"

Denemeli erişim

1. "Taylor and Francis Online"
2. "eBook Academic Subscription Collection (EBSCO Publishing)"
3. "İntegrum"
4. "Cengage Gale"
5. "Web of Science"
6. "Passport GMID (Global Market Information Database)"

Kütüphaneden yapılan

1. "Library of KTMU Electronic Books"
2. "KTMU Data Base"

Proje olarak ödemesiz

1. "Electronic Journals Library ",
2. "Institute of Physics" (IoP-EJ),
3. "Cambridge Journals Online",
4. "BioOne",
5. "Oxford Reference Online",
6. "Oxford English Dictionary",
7. "AGORA",
8. "HINARI",
9. "Oxford Journals" (Oxford University Press)
10. "KRAD"
11. "OECD İlibrary"
12. "POLPRED"
13. "VSL Kyrgyzstan"



E-kitap – 15.041 adet E-kitap internet üzerinde okuyuculara sunulmuştur. Bundan başka elektronik dergilerin, kaynakların, veritabanları web adresleri link olarak web sayfamızın (<http://library.manas.kg>) “Sanal Kütüphane” bölümüne yerleştirilmiştir.

Veri tabanları (On Line, CD-ROM). (Bu bilgilerin aynı sıra ve başlıklar altında ayrı ayrı değerlendirilmesi).

On Line – Kırgızistan Kütüphaneler Konsorsiyumu tarafından eİFL projesine göre “**The Elektronische Zeitschriftenbibliothek EZB**” (Electronic Journals Library), “**Institute of Physics**” (IoP-EJ), “**Cambridge Journals Online**”, “**BioOne**”, “**Oxford Reference Online**”, “**Oxford English Dictionary**”, “**AGORA**” (Access to Global Online Research in Agriculture), “**HINARI**” (Health InterNetwork Access to Research Initiative), “**Oxford Journals**” (Oxford University Press), “**OECD iLibrary**”, “**Polpred**”, “**VSL Kyrgyzstan**” veritabanlarına ücretsiz abonelikler devam etmektedir. Bunun dışında Kırgızistan Kütüphaneler Konsorsiyumu projesine göre “**KRAD**” (Kırgızistan Bir kaç Üniversiteleri ve ilmi teşkilatlarının tam metinli tez çalışmalarının açık elektronik arşivi) tez veritabanı yürütülmektedir.

2012 Ekim-Aralık ayları için de “**Taylor and Francis Online**”, “**eBook Academic Subscription Collection (EBSCO Publishing)**”, “**İntegrum**”, “**Cengage Gale**”, “**Web of Science**”, “**Passport GMID** (Global Market Information Database)” elektronik veritabanına denemeli abonelikler yapılmıştır.

Ayrıca açık erişimde olan “**DOAJ**” (Directory of Open Access Journals) elektronik dergi veritabanına ve “**Oopen**”, “**İntechOpen**”, “**Scientific & Academic Publishing (SAP)**” elektronik kitap veritabanına erişimler sağlanmıştır.

Bunun dışında Kütüphanemiz tarafından oluşturulan “**Electronic Books Library of KTMU**” ve “**KTMÜ Veritabanı**” kullanıcılara sunulmuştur.



Yerleşke Okuma Salonu (Salican Çiğitov Okuma Salonu)







14 Aralık 2005 tarihinde Üniversitemizin İktisadi ve İdari Bilimleri Fakültesi Binasında Kütüphane ve Dokümantasyon Dairesi Başkanlığına bağlı olarak Salican Çiğitov Okuma Salonu kurulmuştur. Salonda bölüme ait kitap ve dergi, gazeteler bulunmaktadır.

Tablo 19. Kütüphane Kaynakları

Bölümü	Kitap	Materyeller (CD, DVD, Harita, v.b.)	Periyodik Yayın. Gazete ve Dergi		Elektronik Yayın	Tez	Toplam
			Yerli yayın	Yabancı yayın			
Teknik ve Fen Bilimler	9.214	34	-	10	14.361	109	23.728
İktisat ve İşletme	7.854	6	9	12	367	104	8.352
Sosyal Bilimler	19.798	242	6	17	147	156	20.366
Gazetecilik	1.196	3	-	4	1	15	1.219
Ziraat ve Veteriner	2.066	1	-	2	31	2	2.102
Dilbilim	14.833	56	2	5	43	42	14.981
Turizm ve Otelcilik	1.913	1	-	6	49	6	1.975
Spor ve Beden Eğitimi	428	-	-	2	11	-	441
Sanat	1.992	19	-	3	16	8	2.038
Tıp	667	-	-	1	7	-	675
Diğerler	17.657	22	40	19	8	9	17.755
Toplam	77.618	384	57	81	15.041	451	93.632

3.3. Diğer Bilgi ve Teknolojik Kaynaklar:

Tablo 20. Diğer Bilgi ve Teknolojik Kaynaklar			
Cinsi	İdari ve Eğitim Amaçlı (Adet)		
	2011	2012	TOPLAM
Projeksiyon	50	15	65
Slâyt Makinesi	1	-	1
Tepegöz	16		16
Yazıcılar	197	14	211
Baskı Makinesi	8	-	8
Fotokopi Makinesi	25	-	25
Faks	15	-	15
Fotoğraf Makinesi	61	1	62
Kameralar	28	9	37
Televizyonlar	94	8	102
Tarayıcılar	34	-	34
Müzik Setleri	11	7	18
Mikroskoplar	31	6	37
DVD	32	-	32
Klima	29	7	36
Telefon	861	98	959
Uydu	13	-	13
Buzdolabı	67	11	78
Çelik Kasa	25	-	25
Receiver	13	6	19
Toplam	1.611	182	1.793

Tablo 21. Bilgi ve Teknolojik Kaynakların Dağılımı							
BİRİM							
İDARİ	336	84	15	9	36	24	5
AKADEMİK	626	76	73	44	17	19	11
TOPLAM	962	160	88	53	53	43	16

4. İnsan Kaynakları

Üniversitemiz, insan kaynaklarında sürekli gelişime açık bir yönetim anlayışını benimsemektedir. Bu bağlamda çalışanlarına verimli çalışma ortamları hazırlama ve gelişen teknolojiye uygun projeler sunmayı amaçlamaktadır. Söz konusu amaçlar doğrultusunda, 2009 yılından itibaren otomasyon programına geçilmiş, personele ait bordrolar (K.C. personel, T.C. ve Diğer personel, yurt dışında görev yapmakta olan personel ve sigortalı personele ait olmak üzere 4 adet bordro) otomasyon programında hazırlanmaya başlamıştır. Ayrıca personele ait (kişisel bilgiler dahil olmak üzere üniversitemizde hangi statü ve kadroda görevlendirildiği, görevli olduğu birim ve bölüm) tüm bilgiler otomasyon programında saklanmaktadır.

Tablo 22. Personel Sayıları			
	2011	2012	Artış %
Akademik Personel	541	520	-3,88
İdari Personel	309	306	-0,03
Sözleşmeli İdari Personel	44	104	136,36
Geçici İşçiler	13	11	-15,38
TOPLAM	907	941	3,74

2012 Yılında toplam personelin;

% 55,26'sını akademik,

% 32,52'ini idari,

% 11,05'ini Sözleşmeli

% 1,17'sini işçiler

oluşturmaktadır.

Üniversitemizde akademik ve idari personelin mesleki anlamda sürekli gelişerek çağdaş bilgi ve birikime sahip olabilmeleri amacıyla hizmet içi eğitim programlarına, bölüm içi ve dışı seminer ve konferanslara, değişim programlarına, ulusal ve uluslararası bilimsel toplantılara katılımları teşvik edilerek son iki yıl içerisinde 578 akademik ve idari personelin sürekli profesyonel gelişimlerinin, çok disiplinliliğin ve pedagojik yeterliliklerinin geliştirilmesi sağlanmıştır.

Üniversitenin ihtiyaç duyduğu alanlarda nitelikli öğretim elemanı yetiştirmek amacıyla kurum içi ve kurum dışı lisansüstü eğitime özel bir önem verilmektedir. Bu amaçla, ihtiyaç duyulan alanlarda hem üniversitemiz enstitülerinde yeni yüksek lisans ve doktora programları açılmakta, hem de Türkiye'nin seçkin üniversiteleriyle işbirlikleri yapılarak üniversitenin nitelikli öğretim elemanı ihtiyacının kalıcı olarak karşılanması yönünde 2012 yılından itibaren uygulanmak üzere yeni bir Öğretim Elemanı Yetiştirme ve Geliştirme Yönergesi, Öğretim Üyesi Yetiştirme Programı (KTMÜ-ÖYEP) Yönetmeliğine dönüştürülerek 2013 yılında uygulamaya geçilmek üzere hazırlık çalışmaları sürdürülmektedir.

Tablo 23. Akademik Personel Sayıları				
Unvan	Kadroların İstihdam Şekline Göre			
	Tam Zamanlı	Yarı Zamanlı	Ders Saat Ücretli	Toplam
Profesör	49	4	7	60
Doçent	42	6	29	77
Yardımcı Doçent	27	-	-	27
Öğretim Görevlisi Dr.	50	6	13	69
Öğretim Görevlisi	58	17	29	104
Okutman	98	2	7	107
Uzman	16	2	-	18
Araştırma Görevlisi	58	-	-	58
Toplam	398	37	85	520

4.1. Kırgız Cumhuriyeti Akademik Personel

Üniversitemizde görevli 346 adet Kırgızistan vatandaşı akademik personelimiz vardır. Bunlardan 232'si tam zamanlı, 36'sı yarı zamanlı, 78'i ders saat ücretli olarak görev yapmaktadır.

Unvan	Kadroların İstihdam Şekline Göre			
	Tam Zamanlı	Yarı Zamanlı	Ders Saat Ücretli	Toplam
Profesör	25	4	7	36
Doçent	28	6	26	60
Yardımcı Doçent	1	-	-	1
Öğretim Görevlisi Dr.	43	6	12	61
Öğretim Görevlisi	35	16	29	80
Okutman	46	2	4	52
Uzman	6	2	-	8
Araştırma Görevlisi	48	-	-	48
Toplam	232	36	78	346

Grafik 1. Kadroların İstihdam Şekline Göre Akademik Personel Dağılımı

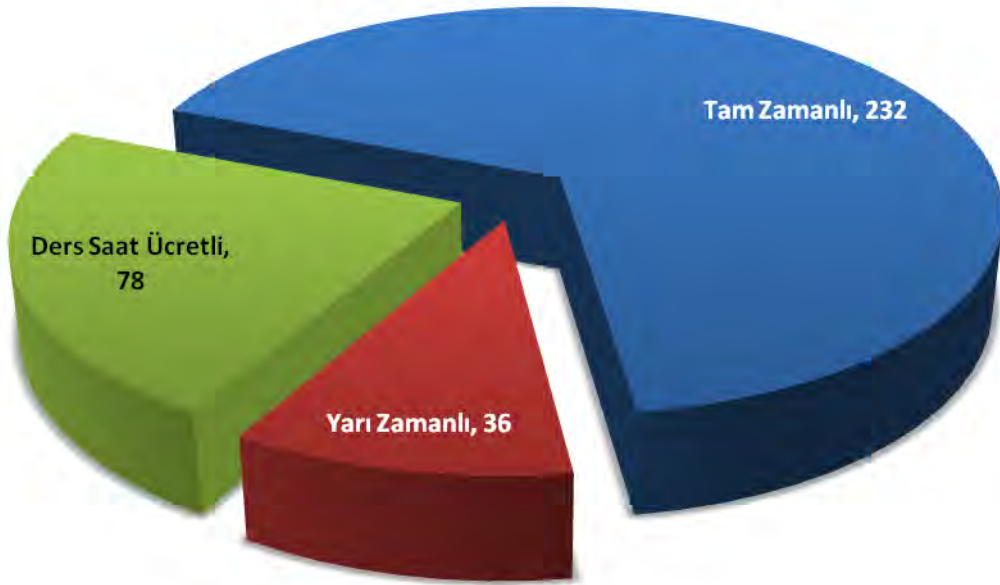

4.2. T.C. ve Diğer Akademik Personel

Üniversitemizde 170'i Türkiye Cumhuriyeti, 3'ü Çin Halk Cumhuriyeti, 1'i Amerika Birleşik Devletleri vatandaşı olmak üzere toplam 174 akademik personel bulunmaktadır.

Unvan	Kadroların İstihdam Şekline Göre			
	Tam Zamanlı	Yarı Zamanlı	Ders Saat Ücretli	Toplam
Profesör	24	-	-	24
Doçent	14	-	3	17
Yardımcı Doçent	26	-	-	26
Öğretim Görevlisi Dr.	7	1	1	9
Öğretim Görevlisi	23	-	-	23
Okutman	52	-	3	55
Uzman	10	-	-	10
Araştırma Görevlisi	10	-	-	10
Toplam	166	1	7	174

Grafik 2. T.C. ve Diğer Akademik Personel Ünvan Bazında Dağılımı

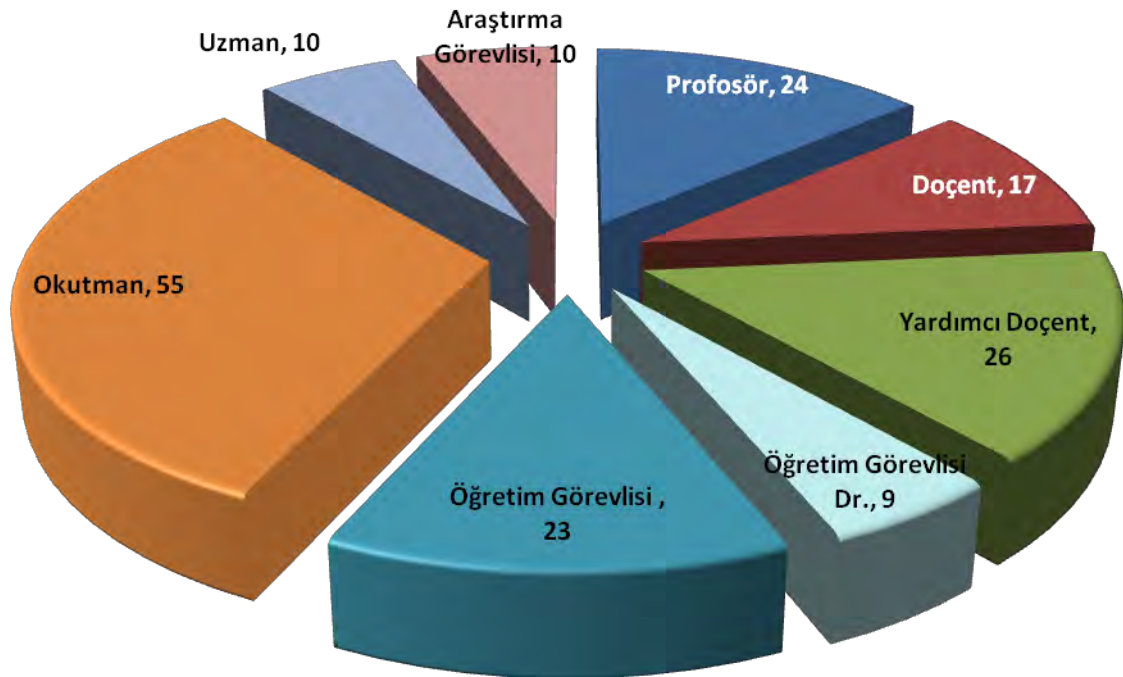

4.3. Başka Üniversitelere Görevlendirilen Akademik Personel Sayısı

Üniversitemiz ile diğer eğitim kurumları arasında yapılan anlaşma ve protokoller çerçevesinde çeşitli üniversitelerde görevlendirilen 13 akademik personelimiz bulunmaktadır.

Tablo 26. Üniversitemizden Lisansüstü Eğitim İçin Giden Akademik Personel			
Ünvan	Bağlı Olduğu Bölüm	Görevlendirildiği Üniversite	Kişi Sayısı
Araştırma Görevlisi	Sos.Blm. Ens./Fen il.Ens.	ODTÜ / Yeditepe Ün.	13
Toplam			13

4.4. Başka Üniversitelerden Üniversitemizde Görevlendirilen Akademik Personel

2547 sayılı Yükseköğretim Kanunu'nun 39'uncu maddesine istinaden Üniversitemizde 57 akademik personel görevlendirilmiştir.

Tablo 27. Başka Üniversitelerden Üniversitemizde Görevlendirilen Akademik Personel			
Unvan	Çalıştığı Bölüm	Geldiği Üniversite	Kişi Sayısı
Profesör	Rektörlük / Edebiyat Fak./ İktisadi ve İdari Bilimler Fak./ İlahiyat Fak./ Fen Fak./ İletişim Fak./ Mühendislik Fak. / Veteriner Fak./ Ziraat Fak./	Gazi Ün./Sakarya Ün./Ege Ün./Balıkesir Ün./Van 100.Yıl Ün./Erciyes Ün./Selçuk Ün./Uludağ Ün./Ankara Ün./Kırıkkale Ün.	20
Doçent	İletişim Fak./ Güzel Sanatlar Fak./ Edebiyat Fak./ İktisadi ve İdari Bilimler Fak. / Mühendislik Fak. / Veteriner Fak./Turizm Otelcilik Y.O	Afyon Kocatepe Ün./ Gazi Ün./Erciyes Ün./ Selçuk Ün./ İstanbul Ün./ Fırat Ün./ Atatürk Ün./ Marmara Ün./ Sakarya Ün./ Ordu Ün./ Necmettin Erbakan Ün.	14
Yrd. Doçent	Edebiyat Fak. / Güzel Sanatlar Fak./ İktisadi ve İdari Bilimler Fak./ İletişim Fak./ Ziraat Fak. / Veteriner Fak. / Fen Fak. / Mühendislik Fak./ Beden Eğitimi ve Spor Y.O./ Turizm ve Otelcilik Y.O./ Meslek Y.O.	Sinop Ün./ Sakarya Ün./ Çanakkale 18 Mart Ün./ Balıkesir Ün./ Ege Ün./Abant İzzet Baysal Ün./ Adnan Menderes Ün./ Uludağ Ün./ Kırıkkale Ün. / Selçuk Ün./ Marmara Ün./ Sütçü İmam Ün./ Necmettin Erbakan Ün. / Tokat Gazi Osman Paşa Ün. / Uşak Ün. / Van 100. Yıl Ün./ Afyon Kocatepe Ün.	23
Toplam			57

4.5. Akademik Personelin Yaş İtibariyle Dağılımı

Akademik personelimizin yaş dağılımına bakıldığında büyük çoğunluğunun 41-50 yaş ve 51 yaş üzeri akademik personelden oluştuğu görülmektedir.

Tablo 28. Akademik Personelin Yaş İtibariyle Dağılımı

	23-30 yaş	31-35 yaş	36-40 yaş	41-50 yaş	51 yaş üzeri
Kişi Sayısı	71	97	81	115	156
Yüzde	13,66	18,65	15,59	22,30	29,80

Grafik 3. Akademik Personelin Yaş İtibariyle Dağılımı

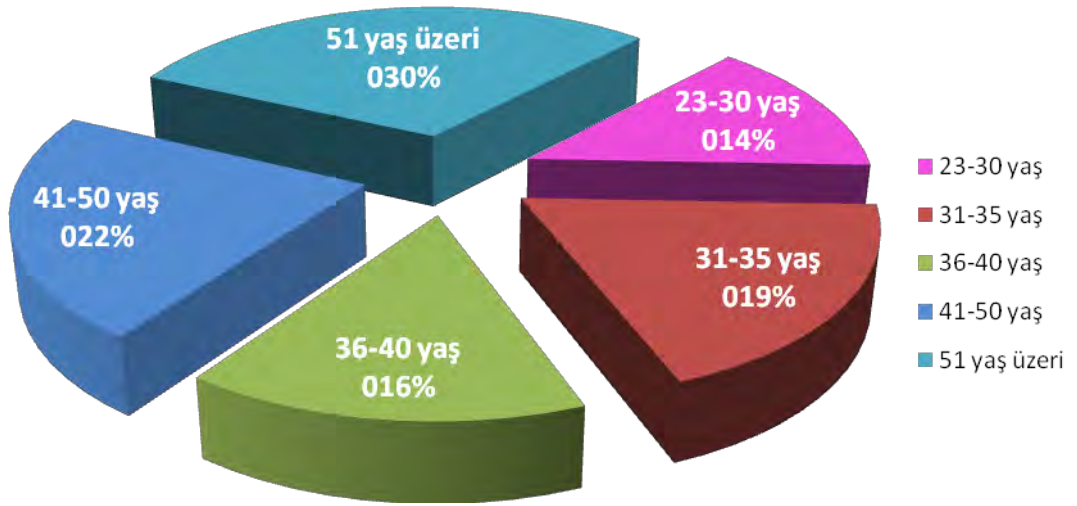

Tablo 29. Akademik Personelin Yaş İtibariyle Unvana Göre Dağılımı

	23-30 yaş	31-35 yaş	36-40 yaş	41-50 yaş	51 yaş üzeri
Profesör	-	-	-	8	52
Doçent	-	-	10	25	42
Yrd.Doçent	-	-	5	11	11
Öğretim Görevlisi Dr.	1	17	19	22	9
Öğretim Görevlisi	5	16	20	29	35
Okutman	26	33	23	18	7
Uzman	7	7	2	2	-
Araştırma Görevlisi	32	24	2	-	-
Toplam	71	97	81	115	156

4.6. Sözleşmeli Tam Zamanlı Akademik Personel

Üniversitemizde tam zamanlı olarak görev yapan akademik personel aşağıdaki tabloda verilmiştir.

Tablo 30. Sözleşmeli Tam Zamanlı Akademik Personel		
Unvan	Yerli Akademik Personel	Yabancı Akademik Personel
Profesör	25	24
Doçent	28	14
Yrd. Doçent	1	26
Öğretim Görevlisi Dr.	43	7
Öğretim Görevlisi	35	23
Okutman	46	52
Uzman	6	10
Araştırma Görevlisi	48	10
Toplam	232	166

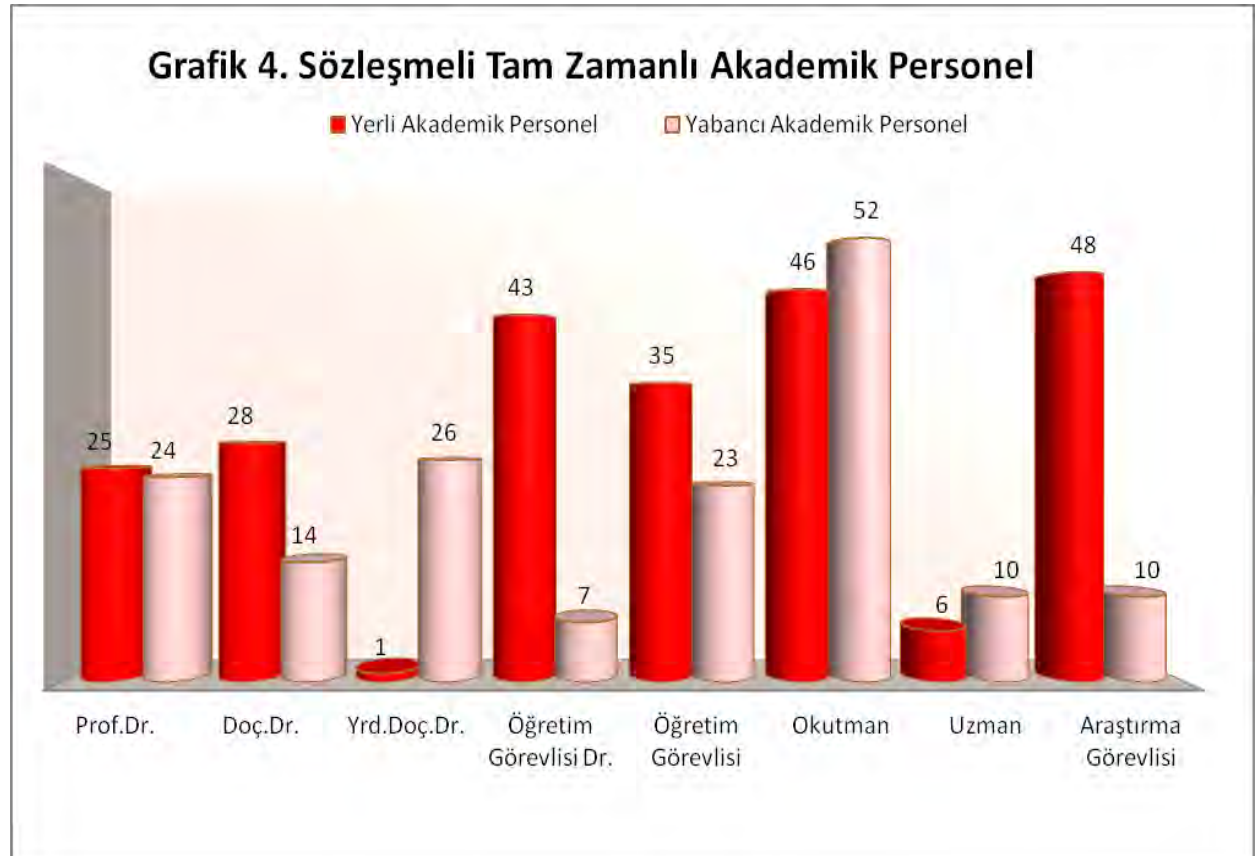

4.7. Akademik Personel Atamaları / Ayrılmaları

Üniversitemiz personel temininde nicelikten ziyade nitelik öncelikli bir yaklaşım ile personel temini konusunda azami hassasiyet göstermektedir. Son üç yıl içinde 162 akademik, 18 idari olmak üzere toplam 180 personel istihdam edilmiştir. Bunun yanısıra 111 akademik, 41 idari olmak üzere toplam 152 personel de çeşitli sebeplerle üniversitemizdeki görevinden ayrılmıştır.

2012 yılında ataması yapılan akademik personel sayısı 2011 yılına oranla %6,67 azalırken, ayrılan personel sayısı %18,68 oranında artmıştır.

2012 yılında ayrılan akademik personelin toplam akademik personele oranı %20,77 olmuştur.

Tablo 31. Akademik Personel Atamaları / Ayrılmaları

2011		2012	
Ataması Yapılan Personel	Ayrılan Personel	Ataması Yapılan Personel	Ayrılan Personel
45	91	42	108



4.8. İdari Personel

Kırgızistan-Türkiye Manas Üniversitesinin *İdari Teşkilat Şeması* Üniversitemiz Mütevelli Heyetinin 23.10.2007 tarih ve 2007-03 sayılı toplantısında, idari kadro sayısı ile idari personele ödenecek ücretler ise 15.12.2009 tarih ve 2009-2 sayılı toplantısında belirlenerek kabul edilmiştir.

Böylece üniversitenin idari personel ihtiyacına dönük atamaların düzenli ve kurumsal hale getirilmesi sağlanmıştır.

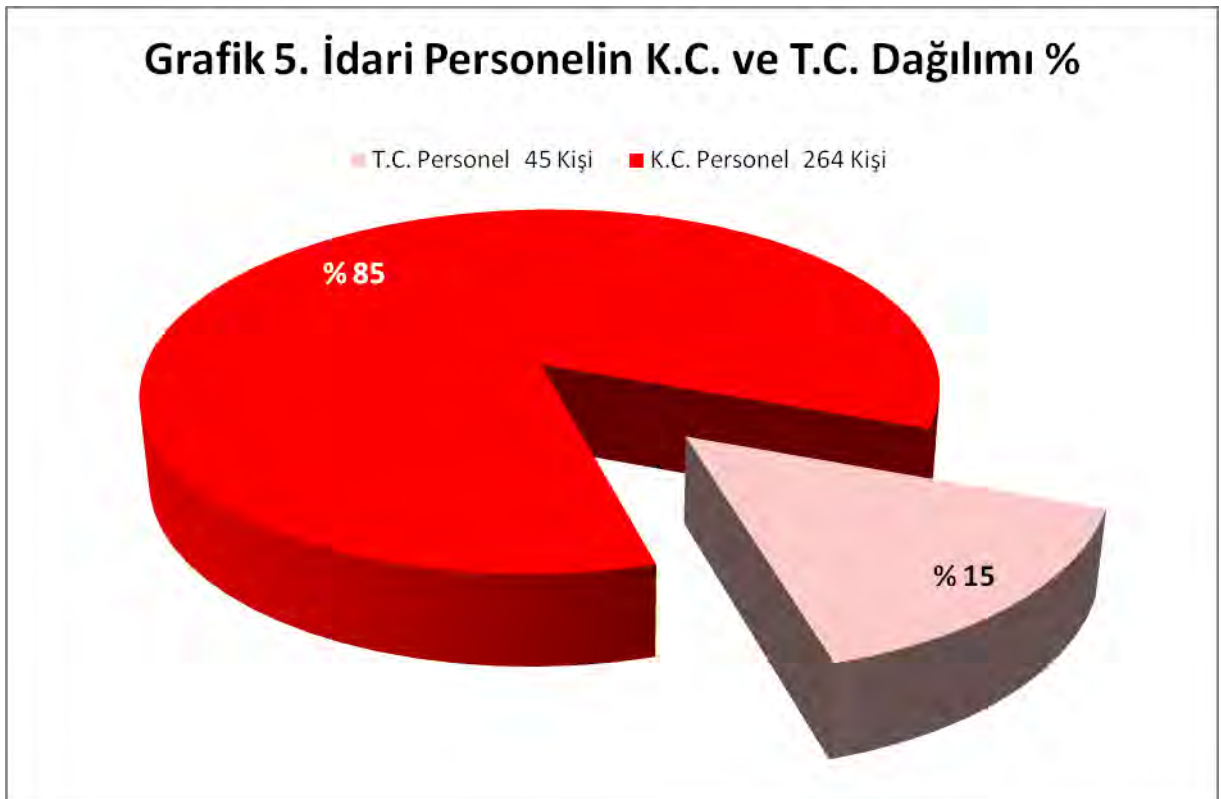

Tablo 32. İdari Personelin Birimlere Göre Sayısal Dağılımı

BİRİMİ	T.C. Pers.Sayısı	K.C. Pers. Sayısı	Toplam
Rektörlük ve Genel Sekreterlik	3	33	36
Ankara İrtibat Bürosu	3	-	3
Personel Dairesi Başkanlığı	3	40	43
Strateji Geliştirme Dairesi Başkanlığı	4	9	13
Kütüphane ve Dokümantasyon Dairesi Başkanlığı	1	13	14
Öğrenci İşleri Dairesi Başkanlığı	1	7	8
Destek Hizmetleri Dairesi Başkanlığı	6	17	23
Sağlık, Kültür ve Spor Dairesi Başkanlığı	4	60	64
Bilgi İşlem Dairesi Başkanlığı	3	14	17
Yapı İşleri Dairesi Başkanlığı	9	13	22
Fen Fakültesi Dekanlığı	1	2	3
Edebiyat Fakültesi Dekanlığı	-	6	6
Mühendislik Fakültesi Dekanlığı	-	9	9
İletişim Fakültesi Dekanlığı	2	5	7
İktisadi ve İdari Bilimler Fakültesi Dekanlığı	-	5	5
Ziraat Fakültesi Dekanlığı	-	3	3
Veteriner Fakültesi Dekanlığı	-	2	2
Güzel Sanatlar Fakültesi Dekanlığı	-	2	2
Yabancı Diller Yüksekokulu Müdürlüğü	1	4	5
Turizm ve Otelcilik Yüksekokulu Müdürlüğü	-	3	3
Konservatuar	-	2	2
İlahiyat Fakültesi	-	2	2
Meslek Yüksekokulu	-	2	2
Beden Eğitimi ve Spor Bölümü Başkanlığı	-	4	4
Sosyal Bilimler Enstitüsü Müdürlüğü	-	4	4
Fen Bilimler Enstitüsü Müdürlüğü	-	2	2
Manas ÖSYM Başkanlığı	1	-	1
Türk Uygarlığı Araştırma ve Uygulama Merkezi	-	1	1
GENEL TOPLAM	42	264	306

4.9. İdari Personelin Eğitim Durumu

Tablo 33. İdari Personelin Eğitim Durumu

	İlköğretim	Lise	Ön Lisans	Lisans	Y.L. ve Dokt.
Kişi Sayısı	2	58	36	166	44
Yüzde	0,65	18,96	11,76	54,25	14,38

4.10. İdari Personelin Hizmet Süreleri

Tablo 34. İdari Personelin Hizmet Süresine Göre Dağılımı						
	1-3 yıl	4-6 yıl	7-10 yıl	11-15 yıl	16-20 yıl	21 yıl üzeri
Kişi Sayısı	31	118	62	93	2	-
Yüzde	10,13	38,56	20,26	30,40	0,65	0

Grafik 6. İdari Personelin Hizmet Süresine Göre Dağılımı

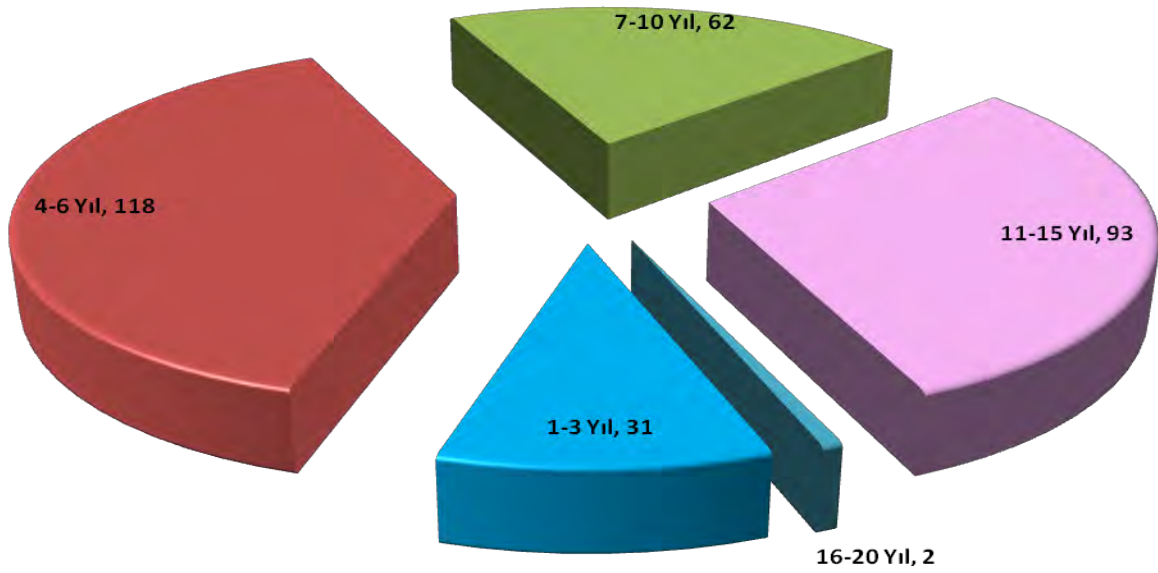

4.11. İdari Personelin Yaş İtibariyle Dağılımı

İdari personelimizin yaş dağılımına bakıldığında büyük çoğunluğunun 23-30 yaş arası idari personelden oluştuğu görülmektedir.

Tablo 35. İdari Personelin Yaş İtibariyle Dağılımı					
	23-30 yaş	31-35 yaş	36-40 yaş	41-50 yaş	51 yaş üzeri
Kişi Sayısı	63	83	70	53	37
Yüzde	20,39	26,86	22,65	17,15	11,97

Grafik 7. İdari Personelin Yaş İtibariyle Dağılımı

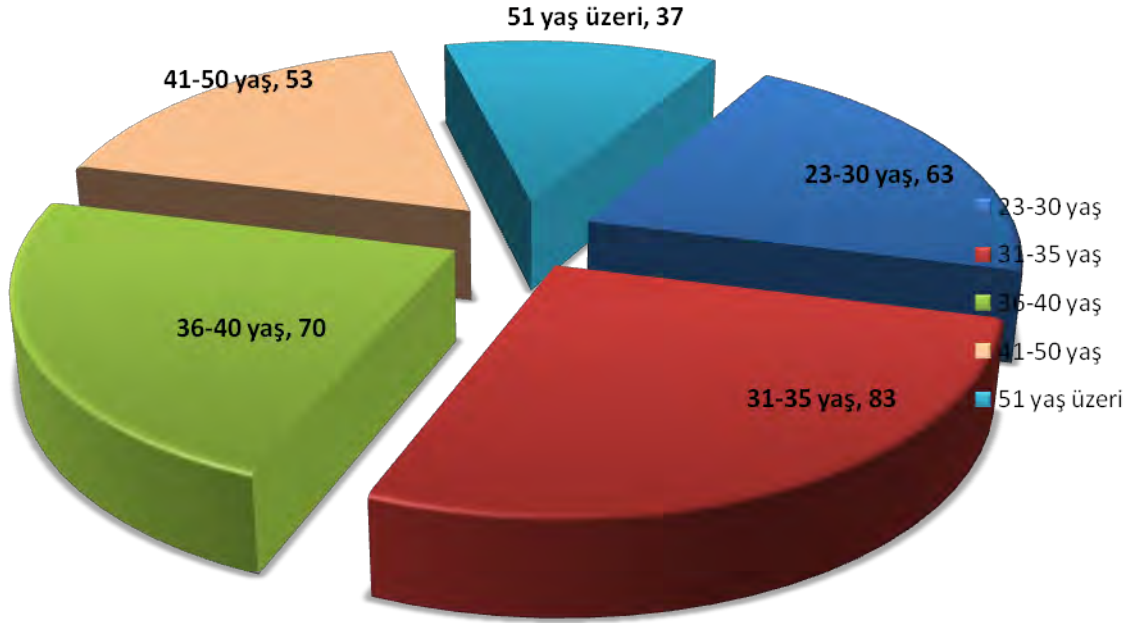

4.12. İdari Personel Atamaları / Ayrılmaları

Tablo 36. İdari Personel Atamaları / Ayrılmaları

2011		2012	
Ataması Yapılan Personel	Ayrılan Personel	Ataması Yapılan Personel	Ayrılan Personel
3	13	7	28

4.13. İşçiler

Üniversitemizde İdari Personel Yönetmeliği'nin 27'nci maddesine göre geçici işçi istihdam edilmektedir.

Tablo 37. Geçici İşçiler (Çalıştıkları Pozisyona Göre)			
	Dolu	Boş	Toplam
Hizmetli	9	7	16
Danışma Memuru	2	2	4
Toplam	11	9	20

4.14. Geçici İşçilerin Yaş İtibari İle Dağılımı

Tablo 38. Geçici İşçilerin Yaş İtibariyle Dağılımı					
	23-30 yaş	31-35 yaş	36-40 yaş	41-50 yaş	51 yaş üzeri
Kişi Sayısı	7	2	1	1	-
Yüzde	63,64	18,18	9,09	9,09	-

4.15. Hizmet Sözleşmeli Personel

Tablo 39. Hizmet Sözleşmeli Personel (Çalıştıkları Pozisyona Göre)	
Unvan	Sayı
Avukat	4
Danışman	1
Mühendis-Mimar/ Asansörcü	1
Doktor	6
Hemşire	2
Usta/Memur	13
Teknisyen	14
Antrenör	11
Orkestra Elemanı	29
Saha Görevlisi /Redaktör/Mütercim Tercüman	4
Pideci-Pizzacı/Usta	2
Güvenlik Görevlisi/ Sivil Savunma Memuru	9
Hizmetli	5
Kampüs İdare Amiri/Laborant	3
Toplam	104

5. Sunulan Hizmetler

5.1. Öğrenciye Sunulan Hizmetler



5.1.1. Eğitim-Öğretim Hizmetleri

Kırgızistan-**T**ürkiye **M**anas **Ü**niversitesi eğitimde bir uluslararası marka, kurumsal bir cazibe merkezi, toplum ve iş dünyası için gerçek bir değer, uluslararası ilişkiler ve işbirlikleri ile uluslararasılaşmada örnek bir yükseköğretim kurumu, Türk Dünyası'nın birlikteliğinde ve gelişmesinde etkin bir güç ve nihayet dünya bilimine katkısı ile saygın bir üniversite olmayı hedeflemektedir.

Üniversitenin eğitim-öğretim dili Türkiye Türkçesi ve Kırgız Türkçesi'dir. Ancak, Yabancı Diller Yüksekokulu bünyesinde yabancı dil hazırlık programı çerçevesinde Rusça, İngilizce, Çince eğitimi de sunulmaktadır.

2011-2012 eğitim-öğretim yılında 9 fakülte, 3 yüksekokul, 1 konservatuvar, 4 meslek yüksekokulu ile ön lisans ve lisans düzeyinde, 2 enstitü ile de lisansüstü düzeyde eğitim-öğretim faaliyetlerini yürütmüştür.

5.1.1.1. Önlisans ve Lisans Eğitim-Öğretim Programları

EDEBİYAT FAKÜLTESİ

- Türkoloji Bölümü
- Tarih Bölümü
- Sosyoloji Bölümü
- Felsefe Bölümü
- Doğu Dilleri Bölümü
- Eğitim Bilimleri Bölümü

FEN FAKÜLTESİ

- Biyoloji Bölümü
- Matematik Bölümü

GÜZEL SANATLAR FAKÜLTESİ

- Grafik Bölümü
- Resim Bölümü

**İKTİSADİ VE İDARİ BİLİMLER
FAKÜLTESİ**

- İktisat Bölümü
- İşletme Bölümü
- Uluslar arası İlişkiler
- Finans ve Bankacılık

İLAHİYAT FAKÜLTESİ

- Din Bilimleri Bölümü
- İslam Bilimleri Bölümü

İLETİŞİM FAKÜLTESİ

- Gazetecilik Bölümü
- Halkla İlişkiler ve Reklamcılık Bölümü
- Radyo, Televizyon ve Sinema Bölümü

MÜHENDİSLİK FAKÜLTESİ

- Bilgisayar Mühendisliği Bölümü
- Çevre Mühendisliği Bölümü
- Gıda Mühendisliği Bölümü
- Kimya Mühendisliği Bölümü

VETERİNER FAKÜLTESİ

- Temel Bilimler Bölümü
- Hastalıklar ve Klinik Bilimleri Bölümü
- Besin Hijyeni ve Teknolojisi Bölümü
- Zootekni ve Hayvan Besleme Bölümü

ZİRAAT FAKÜLTESİ

- Bahçe ve Tarla Bitkileri Bölümü
- Bitki Koruma Bölümü
- Zootekni Bölümü

**TURİZM OTELCİLİK
YÜKSEKOKULU**

- Seyehat İşletmeciliği ve Turizm Rehberliği Bölümü
- Yiyecek ve İçecek İşletmeciliği Bölümü
- Turizm ve Otel İşletmeciliği Bölümü

**BEDEN EĞİTİMİ VE SPOR
YÜKSEKOKULU**

- Antrenörlük Eğitimi Bölümü
- Beden Eğitimi ve Spor Öğretmenliği Bölümü

KONSERVATUAR

- Müzik Bölümü
- Sahne Sanatları Bölümü

**YABANCI DİLLER
YÜKSEKOKULU**

- Mütercim Tercümanlık Bölümü
- Dil Öğretimi Bölümü

MESLEK YÜKSEKOKULU

- Basım ve Yayın Teknolojileri Programı
- Büro Yönetimi ve Yönetici Asistanlığı Programı
- Çocuk Gelişimi Programı
- Elektrik Programı
- Elektronik Programı
- İnşaat Programı
- Muhasebe Programı
- Otomotiv Programı
- Pazarlama Programı
- Turizm ve Otelcilik Programı

Üniversitede bütün faaliyetler, öğrenci merkezli olarak planlanmakta ve yürütülmektedir. Öğrencilerin üniversiteye kayıttan mezuniyete kadar ki bütün işlemleri belgelendirilerek, Eğitim-Öğretim ve Sınav Yönetmeliği, mevcut diğer yönetmelik ve yönerge hükümleri ile senato kararlarına uygun olarak Öğrenci İşleri Dairesi Başkanlığı tarafından yürütülmektedir. Bütün işlemler, Öğrenci İşleri Otomasyonu ile Web Otomasyon Programlarıyla yürütülmektedir. 2010 yılında da Üniversitenin kuruluşunu, statüsünü, yönetim organlarını, yönetmeliklerini ve öğrencilere faydalı olacak bilgileri içeren bir 'Öğrenci Kılavuzu' iki dilde (Kırgız Türkçesi ve Türkiye Türkçesi) bastırılarak öğretim yılı başında tüm öğrencilere ulaştırılmıştır.

Yarıyıl ders kayıtları, derslerin yıl içi ve yılsonu değerlendirmeleri üniversitemiz web sitesi üzerinden çevrimiçi/online gerçekleştirilmektedir.

2011-2012 eğitim-öğretim yılında üniversitemize kabul edilen öğrencilerin kayıtları ilk kez bilgisayar ortamında yapılmış ve elektronik olarak otomasyona aktarılmıştır.

Öğrenci kimlik kartlarına barkot konularak öğrencilerin kütüphaneden ayrı bir üye kartına ihtiyaç duymaksızın öğrenci kimlikleri ile yararlanmalarına imkan sağlanmıştır.

Tablo 40. Genel Öğrenci Sayıları 2011-2012

Birimin Adı	Erkek	Kız	Genel Toplam
EDEBİYAT FAKÜLTESİ	217	370	587
TARİH BÖLÜMÜ	44	82	126
TÜRKOLOJİ BÖLÜMÜ	46	96	142
DOĞU DİLLERİ (RUS DİLİ VE EDEBİYATI) BÖLÜMÜ	29	6	35
BATI DİLLERİ (İNGİLİZ DİLİ VE EDEBİYATI) BÖLÜMÜ	24	76	100
DOĞU DİLLERİ (ÇİN DİLİ VE EDEBİYATI) BÖLÜMÜ	19	27	46
SOSYOLOJİ BÖLÜMÜ	31	45	76
FELSEFE BÖLÜMÜ	24	38	62
İKTİSADİ VE İDARİ BİLİMLER FAKÜLTESİ	349	400	749
İKTİSAT BÖLÜMÜ	89	107	196
İŞLETME BÖLÜMÜ	103	92	195
MALİYE BÖLÜMÜ	91	103	194
ULUSLARARASI İLİŞKİLER BÖLÜMÜ	66	98	164
İLETİŞİM FAKÜLTESİ	185	257	442
GAZETECİLİK BÖLÜMÜ	43	75	118
HALKLA İLİŞKİLER VE REKLAMCILIK BÖL.	65	114	179
RADYO-TV VE SİNEMA BÖLÜMÜ	77	68	145
MÜHENDİSLİK FAKÜLTESİ	211	192	403
BİLGİSAYAR MÜHENDİSLİĞİ BÖLÜMÜ	102	49	151
ÇEVRE MÜHENDİSLİĞİ BÖLÜMÜ	37	34	71
GIDA MÜHENDİSLİĞİ BÖLÜMÜ	40	70	110
KİMYA MÜHENDİSLİĞİ BÖLÜMÜ	32	39	71
ZİRAAT FAKÜLTESİ	44	93	137
BAHÇE VE TARLA BİTKİLERİ BÖLÜMÜ	16	31	47
BİTKİ KORUMA BÖLÜMÜ	17	45	62
ZOOTEKİNİ BÖLÜMÜ	11	17	28
VETERİNER FAKÜLTESİ	33	44	77
VETERİNER BÖLÜMÜ	33	44	77
FEN FAKÜLTESİ	50	134	184
UYGULAMALI MATEMATİK VE ENFORMATİK BÖLÜMÜ	38	73	111
BİYOLOJİ BÖLÜMÜ	12	61	73

Birimin Adı	Erkek	Kız	Genel Toplam
GÜZEL SANATLAR FAKÜLTESİ	31	37	68
RESİM BÖLÜMÜ	12	18	30
GRAFİK BÖLÜMÜ	19	19	38
İLAHİYAT FAKÜLTESİ	10	11	21
İLAHİYAT BÖLÜMÜ	10	11	21
YABANCI DİLLER YÜKSEK OKULU	57	153	210
HAZIRLIK DİL EĞİTİM PROGRAMI	11	5	16
MÜT-TERCÜMANLIK BÖLÜMÜ (KRG-TTR)	10	47	57
MÜT-TERCÜMANLIK BÖLÜMÜ (KRG-İNG)	22	63	85
MÜT-TERCÜMANLIK BÖLÜMÜ (TTR-İNG)	-	1	1
MÜT-TERCÜMANLIK BÖLÜMÜ (TTR-RUS)	14	37	51
TURİZM VE OTELCİLİK YÜKSEKOKULU	158	253	411
TURİZM VE OTEL İŞLETMECİLİĞİ BÖLÜMÜ	68	83	151
SEYAHAT İŞLETMECİLİĞİ ve TURİZM REHBERLİĞİ BÖL.	47	66	113
YİYECEK-İÇECEK İŞLETMECİLİĞİ BÖLÜMÜ	43	104	147
KONSERVATUVAR	61	64	125
SAHNE SANATLARI BÖLÜMÜ	31	30	61
MÜZİK BÖLÜMÜ	30	34	64
BEDEN EĞİTİMİ VE SPOR YÜKSEKOKULU	120	16	136
BEDEN EĞİTİMİ ÖĞRETMENLİĞİ BÖLÜMÜ	58	10	68
ANTRENÖRLÜK EĞİTİMİ VE SPOR YÖNETİCİLİĞİ BÖLÜMÜ	62	6	68
MESLEK YÜKSEKOKULU	103	131	234
BÜRO YÖNETİMİ PROGRAMI	11	48	59
MUHASEBE PROGRAMI	10	51	61
İNŞAAT PROGRAMI	48	26	74
OTOMOTİV PROGRAMI	34	6	40
GENEL TOPLAM	1.629	2.155	3.784

2011-2012 eğitim-öğretim döneminde öğrencilerin;

“ %57’si Kız ”

“ %43’ü Erkek ”

2011-2012 eğitim-öğretim yılında 234 öğrenciye ön lisans, 3.550 öğrenciye lisans, 375 öğrenciye yüksek lisans ve doktora düzeyinde eğitim hizmeti sunulmuştur.

Tablo 41. Uyruklarına Göre Öğrenci Sayıları 2011-2012 (02 Ocak 2012)

Sıra No	Ülke	Öğrenci Sayısı
1.	Türkiye	461
2.	Kırgızistan	3185
3.	Afganistan	1
4.	Çin Halk Cumhuriyeti	23
5.	Azerbaycan	4
6.	İran	1
7.	Kazakistan	19
8.	Kosova	1
9.	Moğolistan	5
10.	Özbekistan	32
11.	Rusya Federasyonu	23
12.	Tacikistan	13
13.	Türkmenistan	15
14.	Ukrayna	1
Toplam		3.784

Grafik 8. Uyruklarına Göre Öğrenci Dağılımı

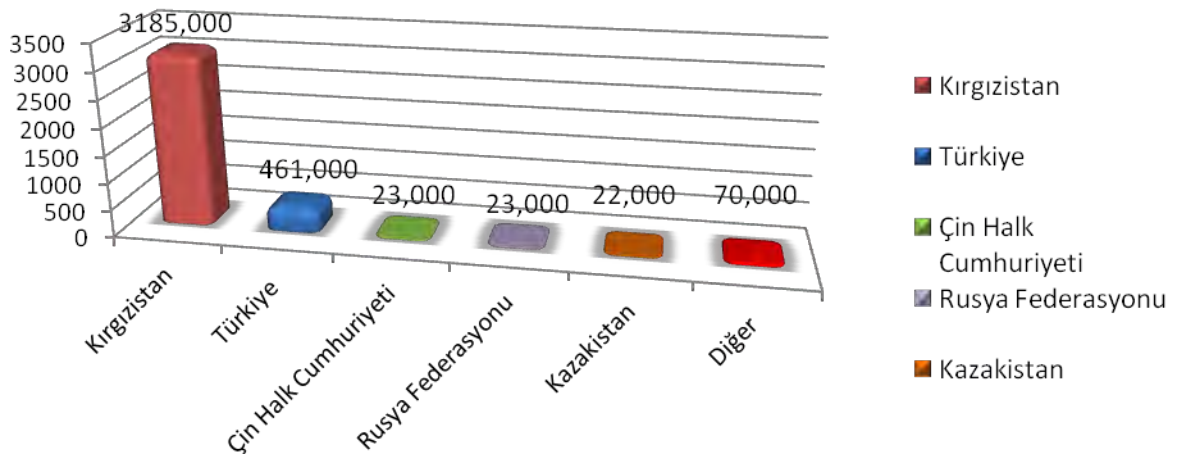

Tablo 42. Öğrenci Kontenjanları ve Doluluk Oranları

	Kontenjan	Yerleşen	Doluluk Oranı %
Fakülteler	996	771	77,41
Yüksek Okullar	315	278	88,41
Meslek Yüksek Okulları	128	100	78,13
TOPLAM	1.439	1,149	79,85

2011-2012 eğitim-öğretim yılında 2010-2011 eğitim-öğretim yılına oranla yerleşen öğrenci sayısında % 10,53 oranında azalış olmuştur.

Tablo 43. 2011 Yılında Üniversiteden Ayrılan Öğrencilerin Sayısı

Kendi isteği ile	Kayıt Yenilememe	Başarısızlık	Devamsızlık	Disiplin Cezası	Toplam	Öğrenci Sayısı	Oran %
229	49	63	68	1	410	3.784	10,83

Tablo 44. Yatay Geçişle 2011 Yılında Üniversiteye Gelen, Üniversiteden Ayrılan, Kurum İçi Geçiş Yapan Öğrencilerin Sayıları

Kurum Dışı		Kurum İçi	
Gelen	Giden	Gelen	Giden
-	7	102	-

Tablo 45. 2011 Yılında Disiplin Cezası Alan Öğrencilerin Sayısı ve Aldıkları Cezalar

Yük. Öğ. Çıkarma	2 Yarı Yıl Uzakl.	1 Yarı Yıl Uzakl.	1 Hafta- 1 Ay Arası Uzakl.	Kınama	Uyarma	Toplam
-	-	8	10	1	1	21

Giriş Kontenjanı Bursu: Üniversite programlarına ilk sıralarda yerleşen adaylara sağlanan burstur. Hangi programlar için kaç öğrenciye, ne kadar aylık maddi ve diğer desteklerin sağlanacağı her yıl giriş sınavlarından önce ilan edilir.

Akademik Başarı Bursu: İkinci yıldan itibaren her öğretim yılının sonunda öğrencilerin akademik performanslarına dayalı olarak yapılan değerlendirmeye göre sağlanan burstur. Bu bursun miktarı genel not ortalamasına göre yapılır. 3.00-3.99 ve 4.00-5.00 dereceleri arasında başarılı olanlar olmak üzere iki kategoride değerlendirilir.

Gereksinim Bursu: Hazırlık ve birinci sınıf öğrencilerinin tamamına sağlanan aylık maddi destektir. Bu destek öğrencilerin zorunlu giderlerinin bir kısmını karşılamaya yöneliktir.

Öğrenim Bursu: Üniversitede lisansüstü öğrenim gören öğrencilere sağlanan maddi katkıdır. Hangi programlar için kaç öğrenciye, ne kadar aylık maddi destek sağlanacağı Mütevelli Heyeti tarafından belirlenir ve lisansüstü öğrenim için verilecek ilanda bu husus duyurulur.

Öğrenim bursunun verilmesinde Türk Topuluklarından gelen öğrencilere, Enstitünün teklifi ve Üniversite Yönetim Kurulu kararı ile öncelik tanınabilir.

Tablo 46. Burs Alan Öğrenci Sayıları (Aralık 2012)

Burs Türü	Miktar	Öğrenci Sayısı
Giriş Kontenjanı Bursu	2.000 Som	27
Giriş Kontenjanı Bursu	3.000 Som	1
Gereksinim Bursu	5 \$	56
Gereksinim Bursu	10 \$	2.195
Gereksinim+Akademik Başarı Bursu (1. kademe)	20 \$	383
Gereksinim+Akademik Başarı Bursu (2. kademe)	23 \$	124
K.C. Devlet Sınavı ile Gelenler (K.C. Ödüyor)*	-	42
Toplam		2.828

2011-2012 eğitim-öğretim yılında Üniversitemizde örgün öğretim gören toplam öğrenci sayısının %74,74'ü burslu olarak eğitim görmüştür.

Ayrıca Üniversite Yönetim Kurulunca alınan karar gereği "Öğrenci Değişim Programı" kapsamında, gidecek öğrenciler için aylık 250 ABD Doları harçlık verilmesi kararlaştırılmış ve 7 öğrencimiz değişim programı kapsamında Türkiye'ye gönderilmiştir.

2012 mali yılında kısmi zamanlı olarak çalışan 95 öğrenciye saat başı 25 Som ve 30 somdan 10.877,73 \$ çalışma ücreti verilmiştir.

Tablo 47. Mezun Olan Öğrenci Sayıları

	TC	KC	DİĞER	TOPLAM
2009-2010	28	225	36	289
2010-2011	33	237	34	304
2011-2012	42	350	27	419



Üniversitemiz kuruluşundan bugüne toplam mezun olan öğrenci sayısı 2.984'e ulaşmıştır. Mezun olan öğrencilerin %51,74'ü kız, % 48,26'sı erkek öğrencidir.

Tablo 48. Yıllara Göre Öğretim Elemanı Basına Düşen Öğrenci Sayısı

Akademik Yıl	Program Sayısı	Öğrenci Sayısı (A)	Öğretim Elemanı (B)	Öğrenci Başına Düşen Öğretim Elemanı (A/B)
2010	44	3.091	530	5,84
2011	42	3.418	541	6,32
2012	43	3.784	520	7,28

Tablo 49. Öğrenci Değişim Programı Kapsamında Giden Öğrenciler 2011-2012

Öğrenci Sayısı	Bölümü	Gittiği Üniversite
1	İktisat	Ankara Üniversitesi
3	Kimya Mühendisliği	Ankara Üniversitesi
3	Kimya Mühendisliği	Gazi Üniversitesi

5.1.1.2. Lisansüstü Eğitim Çalışmaları



5.1.1.2.1. Sosyal Bilimler Enstitüsü

Kırgızistan-Türkiye Manas Üniversitesi Sosyal Bilimler Enstitüsü 2001 yılında Türkoloji ve Tarih alanlarında açılan yüksek lisans programları ile faaliyetlerine başlamıştır. Enstitümüzde sonraki yıllarda İktisat, İşletme, Maliye ve İletişim Bilimleri anabilim dallarında yüksek lisans ve doktora programları ile Eğitim Bilimleri Anabilim Dalında yüksek lisans programları açılmıştır. Uluslararası İlişkiler ve Turizm İşletmeciliği alanlarında da lisansüstü programların açılmasına yönelik çalışmalar devam etmektedir. Enstitümüzde halen 7 Anabilim Dalında 7'si Yüksek Lisans, 6'sı Doktora olmak üzere toplam 13 lisansüstü program uygulanmaktadır.

Enstitümüzdeki lisansüstü eğitim ve öğretim faaliyetleri Anabilim Dallarında görevli olan 19 profesör, 13 doçent, 8 yardımcı doçent, 5 öğretim görevlisi olmak üzere 45 seçkin akademik personel ile yürütülmektedir. Bu sayının yeni açılan Anabilim Dalı ve programlarla artması beklenmektedir. Enstitümüzkadrasında halen 9 araştırma görevlisi bulunmaktadır. Yapılan anlaşmalar çerçevesinde bunlardan 5'i ÖDTÜ'de, 4'ü ise Yeditepe Üniversitesinde doktora öğrenimine devam etmektedir.

Enstitümüzde, 31.12.2012 tarihi itibari ile 75'i tezsiz olmak üzere 290 Yüksek lisans 36 doktora öğrencisi olmak üzere toplam 401 öğrenci mezun olmuştur. Enstitümüzde 2012 yılı sonu itibariyle 246'siyüksek lisans,89'u doktora öğrencisi olmak üzere toplam 335öğrenci öğrenim görmektedir. Bu öğrencilerin 199'u Kırgızistan Cumhuriyeti, 120'si Türkiye Cumhuriyeti, 16'sı da diğer ülke uyruklu öğrencilerden oluşmaktadır.

Enstitümüzde öğrenim gören 23 öğrenciye burs verilmektedir. Burslu öğrenciler, KTMU Burs Yönetmeliğine göre lisansüstü sınavlardaki başarı sıralaması dikkate alınarak seçilmektedir. Yüksek Lisans programlarında olan "burslu öğrencilere" 50 ABD doları, doktora programında olanlara 75 ABD doları ödenmektedir.

Tablo 50. Öğrencilerin Yüksek Lisans (Tezli/Tezsiz) ve Doktora Programlarına Dağılımı

Anabilim Dalı	Yüksek Lisans Öğrenci Sayısı	Doktora Öğrenci Sayısı	Toplam
Eğitim Bilimleri	49	-	49
İktisat	22	8	30
İletişim Bilimleri	57	23	80
İşletme	31	14	45
Maliye	23	10	33
Tarih	24	8	32
Türkoloji	40	26	66
TOPLAM	246	89	335

2011-2012 eğitim-öğretim yılında Turizm İşletmeciliği Anabilim Dalı kurulması ve "Turizm İşletmeciliği Yüksek Lisans Programı"nın açılması önerisi Enstitü Kurulunda görüşülerek kabul edilmiş ve Rektörlük Makamına arz edilmiştir.

Bologna süreci kapsamında başlatılan ders içerikleri ve ders bilgi formları Türkçe, Kırgızca, İngilizce ve Rusça olmak üzere dört dilde hazırlanarak Enstitünün WEB sayfasında yayınlanmaktadır.

İngilizce Diploma Ekleri ve Europass CV hazırlıkları devam etmektedir.

Enstitümüze bağlı tüm Anabilim Dallarını tarafından Bologna Sürecine Uyum Çalışmaları doğrultusunda 2012-2013 Eğitim Öğretim Dönemi çerçeve programları gözden geçirilmiştir.

5.1.1.2.2. Fen Bilimleri Enstitüsü



Kırgızistan-Türkiye Manas Üniversitesi Fen Bilimleri Enstitüsü; Mühendislik Fakültesi ve Fen Fakültesinde yer alan temel ve mühendislik dallarındaki lisansüstü eğitim-öğretimi programlarını düzenlemek, yürütmek ve denetlemek üzere eğitim-öğretime başlamıştır.

Lisansüstü programlarda uluslararası kalite standartlarına uygun eğitim vermeyi hedefleyen Fen Bilimleri Enstitüsü, 2011-2012 Eğitim-Öğretim yılından itibaren Gıda Mühendisliği ve Matematik Bilimlerinde, 2012-2013 Eğitim-Öğretim yılından itibaren de Bilgisayar Mühendisliği Doktora (PhD) programları ile Biyoloji yüksek lisans programlarını başlatmıştır. Fen Bilimleri Enstitüsü, lisansüstü programlarında Avrupa Birliği'nin eğitim ve öğretimdeki standartlarını belirleyen Bologna sürecinin gerekliliklerini de büyük ölçüde sağlamaktadır.

Fen Bilimleri Enstitüsü, bağlı Anabilim Dallarında görev yapmakta olan 10 adet Profesör Doktor, 11 adet Doçent Doktor, 5 adet Doktoralı öğretim elemanına ilave olarak 4 tanesi Türkiye'de Orta Doğu Teknik Üniversitesi'nde eğitim almakta olan araştırma görevlileri ile akademik çalışmalarını yürütmektedir.

Enstitü programlarında, 9 adedi Türkiye Cumhuriyeti'nden olmak üzere toplam 40 öğrenci ile eğitim ve öğretimlerini sürdürmektedir. Öğrencilerin eğitim ihtiyaçlarına destek olmak üzere 2011-2012 eğitim öğretim yılından itibaren her programda en çok 3 yüksek lisans öğrencisine 50 ABD doları, doktora öğrencilerine ise 70 ABD doları KTMÜ Rektörlüğü bursu verilmektedir.

Enstitüde, 2012-2013 eğitim-öğretim yılı itibarıyla 35 Tezli Yüksek Lisans öğrencisi, 5 Doktora öğrencisi öğrenim görmüştür. Öğrencilerin sayısı, 9'u T.C. vatandaşı, 31'i Kırgızistan vatandaşı olmak üzere toplam 40'dır.

Tablo 51. Öğrencilerin Yüksek Lisans (Tezli/ Tezsiz) ve Doktora Programlarına Dağılımı

Anabilim Dalı	Yüksek Lisans Sayısı	Doktora Sayısı	Toplam
Matematik	6	3	9
Bilgisayar Mühendisliği	12	-	12
Çevre Mühendisliği	6	-	6
Gıda Mühendisliği	4	2	6
Kimya Mühendisliği	7	-	7
TOPLAM	35	5	40

Kırgızistan-Türkiye Manas Üniversitesinde Fen, Mühendislik, Veteriner ve Ziraat gibi temel ve uygulamalı bilimlerden, İktisadi ve İdari Bilimler, İletişim, Eğitim Bilimleri ve İlahiyata kadar uzanan alanda 4 ön lisans, 38 lisans, 12 yüksek lisans ve 8 doktora programında eğitim-öğretim yapılmaktadır.

2012-2013 eğitim-öğretim yılında 234 öğrenciye ön lisans, 3.550 öğrenciye lisans, 375 öğrenciye yüksek lisans ve doktora düzeyinde eğitim hizmeti sunulmuştur.

Toplam öğrenci içinde ön lisans eğitimi alanlar %5,63, lisans eğitimi alanlar %85,35, yüksek lisans ve doktora eğitimi alanlar %9,02'lik paya sahiptir.

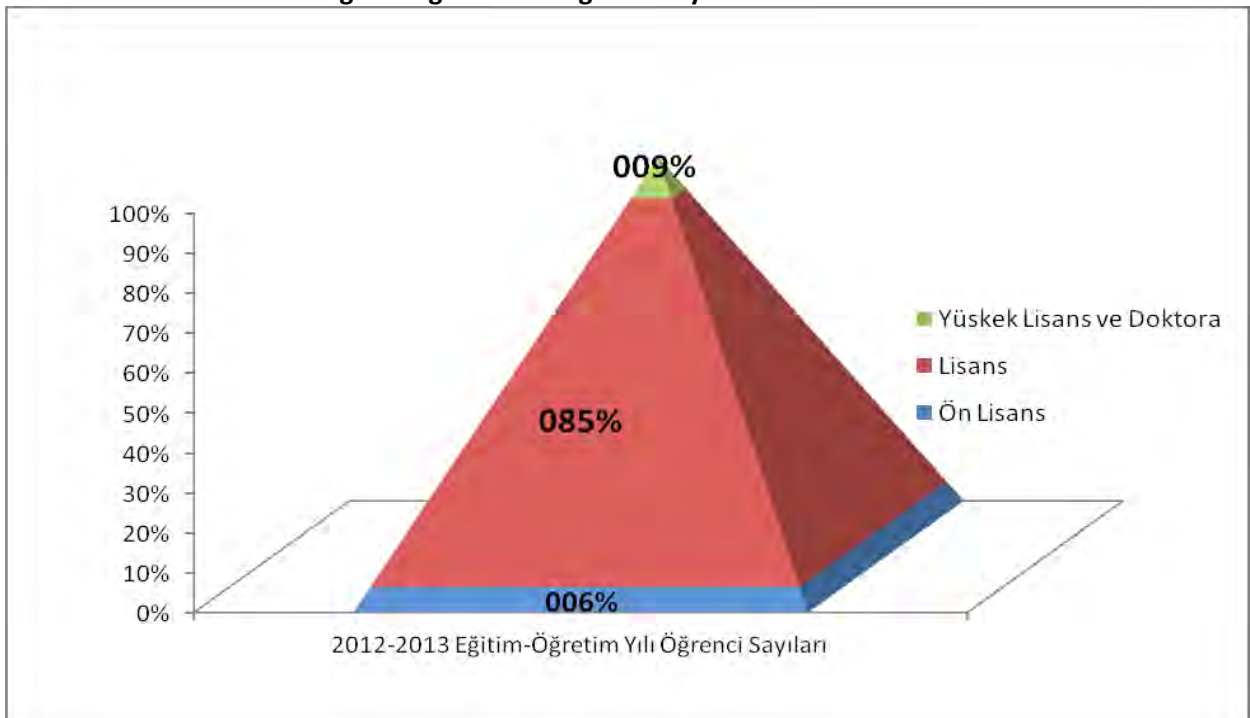
Grafik 9. 2012-2013 Eğitim Öğretim Yılı Öğrenci Sayıları

5.1.1.3. Araştırma ve Uygulama Merkezleri

5.1.1.3.1. Biyoteknoloji - Biyoçeşitlilik Araştırma ve Uygulama Merkezi



Bir yandan kaynağı Tanrı Dağları olan ve Orta Asya'ya hayat veren zengin su yatakları, diğer yandan dağlar, yaylalar ve ovalardan oluşan engebeli ve değişken coğrafi yapı ve ayrıca tipik bozkır iklimi ile bozkır toprak yapısının yarattığı ekosistem, başta Kırgızistan'a olmak üzere, Orta Asya'ya zengin bir genetik, tür, ekosistem ve ekolojik proses çeşitliliği bahşetmiştir. Bu kapsamda; keşfedilmeyi ve yapılacak bilimsel araştırma ve uygulama faaliyetleriyle ortaya konulacak ilaç ya da organik gıda üretimi gibi yöntemlerle insanlığın hizmetine sunulmayı bekleyen muhtelif fauna ve populasyonlar içinde yer alan mikrobiyolojik, bitkisel ve hayvansal endemik genetik materyaller araştırmacıların ilgisini beklemektedir. Söz konusu zengin biyoçeşitlilik üzerinde yapılacak araştırmalar; ekosistem ve ekolojik yapının doğal yapısının korunması, yaşanılabilir ve sürdürülebilir doğal ortam ve insan-doğa ilişkisinin kurulması için de önem arz etmektedir.

Kırgızistan-Türkiye Manas Üniversitesi'nin modern laboratuvar donanımları ve akademik birikimi, bölgenin biyoçeşitliliği üzerinde yapılacak araştırmalarda, ulusal ve uluslararası kurum ve araştırmacılar için imkân ve fırsatlar sunmaktadır. Doğal biyoçeşitlilik potansiyelini araştırma, koruma, depolama ve eğitim faaliyetleri ile bölgesinin referans merkezi olmayı amaçlayan Manas Üniversitesi Biyoteknoloji ve Biyoçeşitlilik Araştırma ve Uygulama Merkezi; üniversite içi ve üniversite dışı ulusal ve uluslararası kurum ve kuruluşlarla işbirliği halinde biyoçeşitlilik konusunda değişik toplum kesimlerine teorik ve pratik düzeylerde eğitimler vermeyi, temel ve uygulamalı araştırmalar ve projeler yapmayı, biyoçeşitlilik veri tabanlarını oluşturmayı, kamuoyunu biyoçeşitlilik konusunda aydınlatmak amacıyla panel, kongre, konferans ve bunun gibi toplantılar düzenlemeyi ve danışmanlık hizmetleri vermeyi çalışma ilkeleri olarak kabul etmiştir.

5.1.1.3.2. Orta Asya Araştırmaları Merkezi



Orta Asya, sadece bir coğrafi mekân değildir. Tarihsel süreç içinde Türk halklarının ve kavimlerinin köklü ve zengin uygarlık değerleri yarattığı; dünden bugüne ve bugünden de geleceğe uzanan tarih akışı içinde bu uygarlık değerlerini, üzerinde yaşayan halkların mirası olarak barındıran geniş bir tarih, kültür ve uygarlık coğrafyasıdır. Orta Asya’da yaratılan ve canlı bir şekilde günümüzde yaşayan bu zengin tarih, kültür ve uygarlık mirası, sadece geçmişe dair tespitlerin yapılması için değil, aynı zamanda bugün bu toprakları paylaşan halkların müştereklerinin kökenlerine inilmesi ve böylece bölge toplumlarının geçmişleri ile bağlantılarının sağlanarak günümüzdeki işbirliklerinin geliştirilmesi ve güçlendirilmesi bakımından da önem arz etmektedir.

Diğer yandan, Orta Asya’nın diğer Avrasya medeniyetlerine etkileri de bilim dünyası tarafından merak edilmektedir. Zira topyekûn insanlık tarihi ve kültürünün oluşumunda önemli bir bileşen olan Orta Asya merkezli tarih, kültür ve uygarlık mirası değerleri üzerinde yapılan bilimsel araştırma ve incelemeler, bir perspektif ortaya koymak için yeterli değildir.

Kırgızistan-Türkiye Manas Üniversitesi Orta Asya Araştırmaları Merkezi, bilimsel metodoloji kıstasları ve humaniter bir kavrayış çerçevesinde; tüm bilim, kültür ve sanat alanlarıyla işbirliği içinde, ulusal ve uluslararası işbirliklerini ve araştırmaları destekleme ve yaymayı kendisine amaç edinmiştir.

Ankara Üniversitesi ile Kırgızistan-Türkiye Manas Üniversitesi, işte bu ortak kültür coğrafyamıza yönelik araştırmalar yapmak üzere, bir şubesi Ankara’da bir şubesi de Bişkek’te olacak şekilde, Orta Asya Araştırmaları Merkezi kurma kararı almıştır.

5.1.1.3.3. Türk Uygarlığı ve Araştırma Merkezi



Tarihi süreç içinde oluşan ve hem seviye hem de olgunluk derecesi bakımından diğer insan topluluklarının oluşturduğu uygarlık değerleri arasında önemli bir yere sahip olan Türk uygarlığının temel değerlerinin bugüne kadar bütün yönleriyle araştırılıp ortaya ko-nulduğunu söylemek çok güçtür. Bu temel değerlerin ise daha çok yazı, devlet, şehirleşme (urbanizm), göçer uygarlığı ve manevi kültürler olduğu dikkati çekiyor. Bu bakımdan söz konusu temel uygarlık değerlerini araştırmak, uygarlıklararası iletişimi ve etkileşimi ortaya koymak, projeler geliştirmek için Üniversitemiz çatısı altında Türk Uygarlığı Araştırma ve Uygulama Merkezi kurulmuş bulunmaktadır.

Türk Uygarlığı Araştırma ve Uygulama Merkezi, Türk Uygarlığı (Turkic Civilization) kavramının ve Türk uygarlığı ile ilgili değerlerin evrensel bilim dünyasında yerini alabilmesi için uluslararası kongreler ve sempozyumlar düzenlemekte, araştırmalar yapmakta, yaptırmakta, projeler geliştirmekte ve bu çalışmaların sonuçlarını bilim dünyasına duyurmaktadır. Bu bağlamda Türk Uygarlığı Araştırma ve Uygulama Merkezi, “Üçüncü Bin Yılın Eşiğinde Türk Uygarlığı Kongresi: Dünü-Bugünü ve Yarını”(2-3 Ekim 2000, Bişkek); “Kırgız Cumhuriyeti’nin 10. Yılı Münasebetiyle Uluslararası Etnoniminin 220. Yılı Kongresi” (27-28 Ağustos 2001, Bişkek); “II. Uluslararası Türk Uygarlığının Dünya Uygarlığı İçindeki Yeri Kongresi” (4-6 Ekim 2004, Bişkek); “Kırgızistan-Türkiye Manas Üniversitesi’nin Kuruluşunun 10. Yılı Münasebetiyle Küreselleşme ve Türk Uygarlığı Sempozyumu” (10-11 Kasım 2005); “III. Uluslararası Küreselleşme ve Türk Uygarlığı Kongresi” (28-31 Mayıs 2007); “Uluslararası Küreselleşme ve Orta Asya Sempozyumu” (11-13 Temmuz 2009, Bişkek); “Uluslararası CIEPO: Osmanlı Öncesi ve Dönemi Osmanlı Kültürünün Orta Asya’daki Kökleri Sempozyumu” (26-31 Ağustos 2009) adı altında bilimsel toplantılar düzenlemiş ve bu bilimsel toplantılara sunulan bildiriler birer kitap haline getirilerek bilim dünyasının istifadesine sunulmuştur. Ayrıca Türk Uygarlığı Araştırma ve Uygulama Merkezi, “Manas Journal of Turkic Civilization” (MJTC) adı altında uluslararası bir dergi yayınlamakta ve bu dergide Türk uygarlığı üzerine uzman bilim insanlarının yazıları yer almaktadır.

5.1.1.3.4. Uzaktan Eğitim Merkezi



Üniversitede yürütülmekte olan internet destekli eğitim-öğretim faaliyetlerinin daha etkin ve verimli yürütülmesini temin etmek, uzaktan eğitim-öğretim ile ilgili araştırma-geliştirme ve uygulama çalışmaları yapmak, kurum ve kuruluşların uzaktan eğitim-öğretim ihtiyaç ve isteklerine yardımcı olmak, önlisans, lisans, lisansüstü ve yetişkin eğitiminde e-öğrenme temelli ders ve programları geliştirmek ve Üniversitede verilmekte olan önlisans, lisans ve lisansüstü derslerini e-öğrenme ile desteklemek, Üniversite bünyesinde e-öğrenme yoluyla verilecek olan sertifika programlarının açılması, yürütülmesi ve koordinasyonunu sağlamak, kamu ve özel sektör kurumlarının eğitim programlarının e-öğrenmeye uyarlanması ve uzaktan eğitim sistemlerinin geliştirilmesine katkıda bulunmak, bilgi birikimini ilgili kurum ve kuruluşlara aktarmak ve bu konularda yayınlar yapmaktır.

Merkezin görevleri şunlardır;

- a) Uzaktan eğitim konularında araştırma ve geliştirme çalışmaları yapmak,
- b) Üniversite tarafından uzaktan eğitim yoluyla yürütülmekte olan diploma ve sertifika programlarına ait ders içeriklerinin hazırlanmasını sağlamak, standartları belirlemek, paydaşlara gerekli eğitimleri vermek, eğitim-öğretim yönetim sistemi ve sunucu altyapılarını hazırlamak,
- c) Gerek Üniversite içi gerekse Üniversite dışı projelerde ihtiyaç duyulan yazılım otomasyonlarını gerçekleştirmek, güncellemek, bu konularda danışmanlık yapmak ve gerekli koordinasyonu sağlamak,
- d) Bilgi toplumuna geçiş sürecinde Türk Dünyasının kalkınmasına ve gelişmesine yardımcı nitelikteki eğitimlerin e-öğrenme vasıtasıyla yaygınlaştırılması için bilimsel ve teknolojik araştırmalar yapmak veya öneriler getirmek,
- e) Uzaktan eğitim ile ilgili araştırma ve uygulamalarda yerli ve yabancı kuruluşlarla işbirliği yapmak,
- f) Üniversitedeki fakülte ve yüksekokulların çerçeve programlarında yer alan derslerin uzaktan eğitim-öğretim yolu ile yürütülmesinde ilgili birimin de görüşünü alarak rektörlüğe öneride bulunmak,

g) Üniversitedeki fakülte ve yüksekokullarda uzaktan eğitim-öğretim uygulamalarının yaygınlaştırılmasına katkıda bulunmak.

5.1.1.3.5. Sürekli Eğitim Merkezi

Kırgızistan-Türkiye Manas Üniversitesi Sürekli Eğitim Merkezi (KTMÜSEM), Kırgızistan-Türkiye Manas Üniversitesi'nin eğitim verdiği örgün lisans ve lisansüstü programları dışında, eğitim verdiği ve araştırma yaptığı tüm alanlarda, eğitim programları düzenlemek ve bu şekilde Üniversitenin kamu, özel sektör, sivil toplum örgütleri ve uluslararası kuruluşlarla işbirliğinin gelişmesine katkıda bulunmak amacıyla kurulmuştur.



2012-2013 öğretim yılında yılında faaliyete geçen KTMÜSEM, genellikle Kırgızistan'daki kamu kurumları ve sivil toplum örgütlerinden gelen taleplere cevap veren ve onların çeşitli alanlardaki eğitim ihtiyaçlarını -üniversitenin hali hazırda bir döner sermayesi bulunmaması nedeniyle- ücretsiz kurslar biçiminde karşılayan faaliyetler sürdürmektedir.

Üniversitenin fiziki ve insan kaynakları anlamındaki birikimini içinde yaşadığı topluma ve devlete hizmet etme ve bu sayede söz konusu paydaşlar ile ilişkileri ve işbirliğini geliştirmeye destek verme



çabası içindeki KTMÜSEM, bünyesinde yürüttüğü Nitelikli İşgücü Geliştirme Projesi (NİGEP) ile Kırgızistan'daki mesleki eğitime önemli bir destekvermeyi hedeflemiştir. Pilot uygulaması devam eden NİGEP kapsamında, gençlere kısa dönemli kurslar sayesinde meslek eğitimi verilmektedir. Türkiye'de de istihdam edilebilir nitelikte yetiştirilen gençler

öncelikle Türkçe kursunu tamamlamakta, ardından ortalama üçer aylık mesleki eğitimlerine başlamaktadırlar. Projede bu ana kadar, seçilen pilot alanlarda eğitici olarak görev yapacakların Türkçe eğitimleri ve mesleki eğitimleri tamamlanmış, kursiyer öğrenci alımlarına geçilmiştir. NİGEP kapsamında toplamda 15'e yakın alanda mesleki eğitim kursları vermek planlanmaktadır.

5.1.1.4. Psikolojik Danışma ve Rehberlik Hizmetleri

Öğrencilerimize sadece bir takım çağdaş bilgi ve becerileri kazandırmak değil, aynı zamanda onların psikolojik ve sosyal olarak gelişmelerine katkıda bulunmayı, ruh sağlıklarını korumayı ve aynı zamanda onların akademik başarılarını da artırma yönünde ciddi bir katkıda bulunmaktır. Öğrencilerin kişisel, sosyal, eğitimsel ve mesleki konularda; amaç belirlemeye, karar vermeye, uyum sağlamaya, ortaya çıkan problemleri çözmeye yönelik kısa ve uzun süreli bireysel psikolojik danışma hizmeti vermek ve bireysel görüşmelerin yanı sıra, dönem içerisinde verilen seminerler ile öğrencileri bilgilendirmek; bu konularda ilgili gruplar oluşturularak grupla psikolojik danışma ya da grup rehberliği hizmetleri sunmaktır.

Tablo 52. Psikolojik Danışma ve Rehberlik Hizmetleri			
	Kız	Erkek	Toplam
Bireysel Psikolojik Danışma Hizmetleri	94	31	125
Danışmanlık Hizmetleri	67	67	134
Bireyi Tanıma Hizmetleri	46	30	76
Gelişimsel Psikoeğitim Programları			360
Oryantasyon Programı Faaliyetler			1.168
Koruyucu Ruh Sağlığı Hizmetleri			65
Röportaj			5
Toplam	207	128	2.098

Tabloda görüldüğü gibi PDR Merkezi hizmetlerinden toplam 3.132 kişi yararlanmıştır. Bunlarda Bireysel Psikolojik Danışma (bireysel görüşme) yardımı alan 114 öğrenci ile toplam 433 seans görüşme yapılmıştır.



Oryantasyon faaliyetleri:

Üniversiteye yeni başlayan öğrencilere okulu, okul çevresini, okul kurallarını, ülkeyi, şehri, ülke ve şehirdeki sosyal ve kültürel hayatı tanıtmaya amaçlı etkinlikler düzenleme ve basılı materyaller hazırlama. Öğrencilere kendilerine açık olan imkanları ve fırsatları tanıtmaya.

Bireyi tanıma faaliyetleri: Öğrencilerin yetenek, ilgi ve kişilik özelliklerini tanımlarına yardımcı olarak onların kendileri ile ilgili olarak alacakları kararlarının daha sağlıklı olmasına katkıda bulunma.

Yönelme Faaliyetleri: Bölüm değiştirme ya da ders seçme gibi durumlarda öğrencilerin kendilerine en uygun kararları vermelerine yardımcı olma.



Psikolojik danışma faaliyetleri: Psikolojik, duygusal ya da sosyal sorunları olan öğrencilerin sorunlarını çözmelerine yardımcı olmak amacıyla bireysel ve grupla danışma hizmetleri sunma.

Gelişimsel grup rehberliği faaliyetleri: İletişim becerileri, karar verme becerileri, etkili ders çalışma becerileri gibi konularda grup rehberliği faaliyetleri yürütme.

Koruyucu ruh sağlığı hizmetleri: Öğrencilerin karşılaşılabileceği sorunların seminer veya basılı materyal (kitapçık, broşür) şeklinde sunulması.

5.1.2. Sağlık Hizmetleri



Üniversitedeki sağlık hizmetleri Mütevelli Heyeti'nin 2001-8 sayılı 12.04.01 tarihli Kararıyla onaylanan 'Kırgızistan-Türkiye Manas Üniversitesi Personeli ve Öğrencilerinin Tedavi Masraflarına Yardım Yönetmeliği' doğrultusunda öğrenci ve çalışanlara verilmektedir.

Üniversitede sunulan sağlık hizmetleri ücretsizdir. Sağlık merkezindeki faaliyetlerin tamamı Kırgızistan Cumhuriyeti ve Türkiye Cumhuriyeti Sağlık Mevzuatlarına uygun olarak yürütülmektedir.

2012 yılında yeni hizmet binasında her geçen gün uzman sağlık personeli e modern tıbbi cihazlarla güçlendirilerek öğrencilerimize, personelimize ve ailelerine koruyucu sağlık hizmetleri dahil, etkin ve verimli sağlık hizmeti vermektedir.

Tablo 53. Sağlık Hizmetleri			
Birim	Bayan	Erkek	Toplam
ACİL SERVİS HİZMETLERİ	40	49	89
AMELİYATLI HASTA SAYISI	20	17	37
POLİKLİNİK HASTASI SAYISI	507	284	791
LABORATUVAR HİZMETLERİ	58	28	86
TOPLAM	625	378	1.003

5.1.3. Barınma Hizmetleri

C. Aytmatov Yerleşkesi Bezimanya Caddesi 30. Mikrorayonda, kaba inşaatının %25 i tamamlanmış toplam 6.006 m² kapalı alana sahip 6 katlı 64 daire ve 4 Blok'tan oluşan binanın da üzerinde bulunduğu arsa 292.500 ABD Doları ödenerek 30/04/1999 tarihinde Bişkek İnşaat A.Ş.'den satın alınmıştır. 4 Blok'un inşaatının tamamlanması işi aynı kuruluşa 810.000 ABD Dolarına ihale edilmiş, inşaat tamamlanmış, 2 Blok Kız ve Erkek Öğrenci Yurdu olarak 2000-2001 eğitim-öğretim yılı başında hizmet vermeye başlamıştır.

Üniversitemizde öğrenim görmekte olan öğrencilerimizin yaklaşık %25'ine ülke standartlarının üzerinde ve cüzi bir ücret karşılığında öğrenci evlerimizde barınma imkanı sağlamaktadır.

Buna ilaveten 680 yatak kapasiteli yeni öğrenci evimizin 2013-2014 eğitim-öğretim yılında hizmete girmesiyle beraber öğrencilerimize sağlanan barınma imkanı % 40 düzeyine ulaşacaktır.



- 150 kişi kapasiteli okuma salonu hafta içi 08:30-24:00 saatleri arası hizmet vermektedir. Ayrıca okuma salonu içinde kütüphane bulunmaktadır. Kütüphanede yaklaşık 1500 kaynak bulunmakta, bunlar ağırlıklı olarak hazırlık sınıfı öğrencilerine hitap eden kitaplardan oluşmaktadır.
- Öğrenci evi yanındaki mevcut spor kompleksi tamamlanmış ve hizmet verir hale getirilmiştir.
- Yurt kütüphanesi içinde bulunan 15 bilgisayar kapasiteli bir internet kafe öğrencilere ücretsiz hizmet vermektedir. 2010 yılında Öğrencilerin wireless internet erişimine sahip olmaları sağlanmıştır.
- C.Aytmatov Kampüsü içinde bulunan 9 Katlı binadan 42 adet daire restore edilmiş olup, öğrencilerin kullanımına sunulmuştur.

- Öğrenci evinde bulunan çamaşırhanede hem öğrencilerin özel çamaşırları (yaklaşık ayda 1100-1200 kg) kilosu 10 Som'dan yıkanmakta, hem de nevresimler 10 günde bir olmak üzere değiştirilmektedir.
- Yurt Sağlık Merkezinde hafta içi saat 18.00-23.00 arası bir doktor ve hemşire, gece 23.00-08.00 arası sadece hemşire görev yapmakta, gerekli durumlarda hastalara müdahale etmekte veya ambulans hizmeti talep ederek öğrencileri hastaneye yönlendirmektedir.
- Öğrenci evlerinde kalan öğrencilere hafta içinde ücretsiz kahvaltı verilmektedir.

5.2. Üniversitemiz Öğrenci Konseyi



Üniversite Senatosu'nun 01/03/2001 tarih ve 2001-34 sayılı kararıyla 'Kırgızistan-Türkiye Manas Üniversitesi Öğrenci Konseyi ve Öğrenci Kulüpleri Yönergesi' çıkarılarak öğrencilerimizin eğitim ve öğretim konularında ilgili kurul ve platformlarda temsil edilmeleri ile sosyal, kültürel ve sportif faaliyetlerine üniversite desteği sağlanmıştır.

Öğrenci Konseyi, üniversitemiz öğrencilerini üniversite içinde ve dışında temsil eden tek yetkili organizasyondur. Konsey, öğrenciler ile üniversite yönetimi arasındaki bağı kurarak, öğrencilerin demokratik bir şekilde üniversite yönetimine katılmasını sağlar. Bu katılım, öğrenci konseyindeki üyelerin; fakülte ve bölüm toplantılarına katılarak, öğrenci konseyi başkanının da üniversite senato toplantılarında görüş ve önerilerini üniversite yönetimiyle paylaşması ile sağlanır.

Öğrenci Konseyi oluşumları, öğrenciler ve idare arasında köprü vazifesi görerek, öğrencilerin her türlü sorun ve görüşlerini değerlendirip hayata geçirmek gibi çok önemli bir misyona sahiptir.

Ayrıca öğrenci sorunlarının çözüm sürecinde gerekli işleri ve takibi sürdürür.

Konsey, bütün fakülte ve yüksekokul öğrencilerini temsil etmek üzere, usulüne uygun yapılan seçimlerin sonucuna göre belirlenen üyelere oluşur.

Yönetim Kurulu

Genel Kurulun kendi üyeleri arasında seçeceği 5 (beş) üyeden oluşur. Bu üyelerin 3 (üç)'ü, Kırgızistan Cumhuriyeti vatandaşı olan üyeler arasında, 2 (iki)'si Kırgızistan Cumhuriyeti vatandaşı olmayan üyeler arasında bir yıl görev yapmak üzere seçilir.

Her yıl yapılan seçim sonucunda oluşan Genel Kurul Üyeleri, Öğrenci Konseyi Yönetim Kurulu ve Denetleme Kurulunu seçer ve bu kurullar 1 yıl süreyle görev yaparlar.

Öğrenci Konseyi son seçimleri 03.11.2012 tarihinde yapılmış olup, Yönetim Kurulu aşağıda ki gibi oluşmuştur.

Başkan	Süyorkul BEYŞENBEKOV (İ.İ.B.F.)
Başkan Yardımcısı	Fatih KARAKAYA (İ.İ.B.F.)
Genel Sekreter	Külçoro KADIRALI UULU (Turizm ve Otelcilik Y.O.)
Muhasip	Beksultan ABDICALAMOV (Turizm ve Otelcilik Y.O.)
Üye	Hakan ERTEN (İ.İ.B.F.)

5.3. Mezunlar Derneği

Üniversitemiz, kurumsal kimliğin güçlendirilmesi amacıyla mezunlarla ilişkilere özel bir önem vermektedir. Bu bağlamda, Mezunlar Derneği 2006 yılında kurulmuştur Mezunlar Derneği; Manas Üniversitesi mezunlarını bir araya getirmek, ihtiyaç duyulan bilgi, belge ve fikirleri paylaşmak, çeşitli vesilelerle bir araya gelmek ve Manas Ruhunu yaşatmak için 2010 yılı Ekim ayı itibari ile www.manasmezunlari.com adresiyle web sitesini faaliyete geçirmiştir.

Bu amaca yönelik olarak her yıl Mezunlar günü tertip edilmek suretiyle mezun ve mensupların mesleki ve sosyal gelişimleri takip edilerek tecrübe paylaşımları sağlanmaktadır.

Üniversiteye Öğrenci Kabul Yöntemi – **MANAS ÖSYM**

Öğrenci Seçme Sınavı

Üniversitemize alınacak öğrencilerin seçimi ve adayların tercihlerine göre yerleştirmeleri Manas Üniversitesi Öğrenci Seçme ve Yerleştirme Merkezi (ÖSYM) tarafından Öğrenci Seçme Sınavı (ÖSS) ile yapılmaktadır. Böylece adaya adil rekabete dayalı, sübjektif değerlendirmelerden tamamen uzak bir sınav ortamı ve imkanı sunulmaktadır.

Sınava kimler Başvurabilir?

Kırgızistan vatandaşı ve diğer ülke vatandaşları,

Mesleki teknik okul ve lise mezunu olanlar, Mesleki teknik okul ve lise son sınıfta (11. Sınıfta) bulunanlar,

Diğer üniversitelerde kayıtlı olan öğrenciler.

Ancak bu öğrenciler ÖSS'yi kazandığında, KTMÜ'ye kayıt yaptırabilmek için, kayıtlı olduğu üniversiteden kaydını sildirmek zorundadır.

Sınavın Uygulanışı ve Sınav Sonuçlarını Değerlendirme



Sınavda, beş seçenekli çoktan seçmeli soru tipi kullanılır. Sınav kitapçığı ilk bölümü Kırgızca, ikinci bölümü Rusça sorulardan olmak üzere iki bölümden oluşur. Adaylar istedikleri bölümün sorularını cevaplayabilirler.

Sınav sonucunda sözel, sayısal, eşit ağırlıklı ve dil olmak üzere dört tür puan hesaplanır.

Adaylar okumak istedikleri bölümleri istek sırasına koyup “BÖLÜM TERCİHLERİ” alanına yazarak, bölümlerden en fazla 5 (beş) olmak üzere, istedikleri sayıda tercih yapabilirler. Yerleştirme işlemi, adayların puanları, bölüm



tercihleri ve bölümlerin kontenjan ve koşulları göz önünde tutularak bilgisayar ortamında yapılır. Yerleştirme sonuçları, adaylara sınav merkezlerinde (Bışkek ve Oş) ve internet sayfasında ilan yolu ile bildirilir. Sınavda alınan puanlara ve yerleştirme sonuçlarına itiraz etmek isteyen öğrenci adayları, 3 (üç) gün içerisinde Öğrenci Seçme ve Yerleştirme Merkezi Başkanlığına yazılı bir

dilekçeyle itiraz edebilirler.

Tablo 54. Manas ÖSYS – 2012 Aday Sayıları İstatistiği

Başvuran Aday Sayısı	6.568
Tercih Yapan Aday Sayısı	3.557
Listelere yerleştirilen Aday Sayıları	Asil: 1.015

5.4. İş Dünyası ve Toplumla İlişkiler

Üniversitemiz, kuruluş misyonu ve kurumsal yapısının bir gereği olarak topluma hizmeti başta gelen görevlerimizden saymakta, kamu ve özel kesim ile ulusal ve uluslar arası sivil toplum kuruluşlarıyla işbirliği içinde toplumun bütün katmanlarına yönelik her türlü faaliyetin yanı sıra yıldönümü, anma, bayram ve özel gün toplantıları düzenlemektedir. Böylece, üniversite-toplum kaynaşması sağlanarak kurumsal kapasite geliştirilmektedir.

Üniversitemiz, iş dünyası ile iletişim ve işbirliği politikalarını belirlemek, muhtemel işbirliği alanlarını tespit etmek ve paydaşları buna teşvik etmeye büyük önem vermektedir. Ayrıca Üniversitemiz, sosyal sorumluluğunun bir gereği olarak, yerel yönetimler, meslek odaları, meslek birlikleri ve sivil toplum kuruluşları ile etkin işbirliği yapmaya özen göstermektedir. Birey ve aileden başlamak üzere toplumun bütün kesimlerine hizmet sunmak, dayanışma içerisinde beklentilerin karşılanması, sorunların çözülmesi yönünde sistematik çalışmalara girilmektedir. Bu çerçevede kişisel gelişim koordinatörlükleri olarak Sürekli Eğitim Merkezi (SEM), Yaşam Boyu Öğrenme Merkezi ve Mezun Yerleştirme Merkezi (MEM) faaliyet alanlarını genişleterek fonksiyonları güçlendirmektedir.



a. İş Dünyası ile İlişkiler ve İşbirlikleri

Yenilikçi ve girişimci bir Üniversite için vazgeçilmez olan iş dünyası ile güçlü, karşılıklı yarar esasına dayalı ve mezunların istihdamını kolaylaştıracak bir işbirliği kurulmaktadır. Buna yönelik olarak, eğitim ve araştırma projelerinin oluşturulması ve ilgili sektör temsilcilerinin bu projelere dahil edilmesi, bu proje sonuçlarından iş dünyasının haberdar edilmesi amaçlanmaktadır. Bu faaliyetler, üniversiteye hem yeni kaynakların sağlanmasına hem de mezun öğrencilerin bu sektörlerde kolay iş bulmalarına olanak sağlayacaktır.

Eğitim programlarının geliştirilmesi ve güncelleştirilmesinde de yukarıda belirtilen danışma kurulları ve komiteleri aracılığıyla ilgili sektör temsilcilerinin davet edilip katkılarının alınması etkili bir şekilde sürdürülmektedir. Lisansüstü öğrenim tez konularının belirlenmesinde sanayi ile etkili bir işbirliğinin geliştirilmesine ve bu sayede sanayinin ihtiyaç duyduğu araştırma alanlarında yapılan çalışmaların artırılarak, üniversite - iş dünyası arasındaki ilişkinin karşılıklı yarar sağlayacak bir yapıya kavuşturulmasının sağlanması üzerinde hassasiyetle durulmaktadır.

İş dünyasından deneyimli kişilerin konuşmacı olarak davet edilerek öğrencilerle buluşturulması yöntemi ile çalışma yaşamı hakkında öğrencilerin sağlıklı bilgi almaları yönündeki faaliyetler sürdürülmektedir. Üniversitenin ilgili birimleri ile iş dünyasının ilgili sektörlerinin ortaklaşa fuar, kariyer günleri ve çalıştayların düzenlenmesi için her türlü fırsat kullanılmaktadır.

b. Çözüm Ortakları

Üniversitemiz ilişkide bulunduğu her sektörden çok sayıda çözüm ortağı ile güven arttırıcı bağlantıları güçlendirecek, bilgi akışını ve işbirliğini sağlayacak biçimde toplantılar, sosyal ve kültürel etkinliklerin düzenlenmesi ve ortak projelerin oluşturulmasına önem vermektedir.

c. Topluma Hizmet

Kırgızistan-Türkiye Manas Üniversitesi, yakın çevresinden başlamak üzere, toplumun bütün kesimlerine onların beklentilerini karşılayacak ve hayat kalitelerini arttıracak yönde yerel yönetimler, sivil toplum örgütleri ve meslek birlikleri ile işbirliği içerisinde eğitim programları sunmaya, sorunları araştırıp çözüm önerileri geliştirmenin önemine inanmaktadır.

Güncel sorunları içeren ve halkın katılımına açık seminer, sempozyum ve paneller düzenlenerek toplumun bilgilendirilmesine ve bilinçlendirilmesine katkı sağlanması amaçlarımız arasındadır. Halkın düzenleyeceği sosyal ve kültürel faaliyetlere de üniversite olarak destek verilmektedir. Bunun yanında, işsiz ve meslek sahibi olmayanlara yönelik kısa süreli meslek edindirme kursları açılarak işsizliğin azaltılmasına katkıda bulunmaya özel önem verilmektedir.

Öte taraftan SOS Kinderdorf Çocuk Köyü yöneticileri ile 2010 yılı itibarı ile her yıl 30 öğrencinin katıldığı yaz okulu açılarak 3 hafta süreyle hazırlanan bir eğitim programı çerçevesinde sportif, sanatsal ve kültürel etkinlikler yapılmakta ve çocuklara yönelik temel Türkçe kursları desteği verilmektedir.



Üniversite yönetimimizin öncülüğünde akademik ve idari personelimiz, öğrenci konseyi ile birlikte yaşlılar, kimsesiz çocuklar yurtlarına ziyaretler yapılmakta ve yardım edilmekte bu kapsamda Oş şehrinde bir okul kütüphanesinin bakım onarımı yapılarak “Manas Üniversitesi Kitaplığı” açılması Öğrenci Konseyimizin öncülüğünde sağlanmıştır.

Bişkek'te bulunan 58 No'lu liseye yardım amacıyla 2 pilot uygulama yapılarak 14 adet bilgisayarın bulunduğu bir bilgisayar sınıfı donatılıp tefriş edilerek 300 civarında öğrenciye seçmeli olarak haftada dört saat Temel Türkçe dersleri verilmektedir. Gelecek yıllarda bu çalışma yaygınlaştırarak sürdürülecektir.



Kırgızistan Cumhuriyeti Gençlik İstihdam ve İş Gücü Bakanlığı tarafından organize edilen ve Kırgızistan Türkiye Manas Üniversitesi'nin de sponsor olduğu 50 Çiftin Nikah töreni, 13 Kasım 2012 tarihinde Son Köl Düğün Salonunda, Meclis Başkanlığı, K.C. Ekonomi Bakanlığı, K.C. Millet Vekilleri, Yabancı ülke temsilcileri, Üniversitemiz Rektörü Prof. Dr. Sebahattin BALCI, Rektör Vekili Asılбек KULMIRZAEV, Çiftlerin Aileleri ile birlikte Medya mensuplarının yoğun ilgi gösterdiği bir katılımı gerçekleşti.

d. Uluslar arası ilişkiler ve işbirlikler

Üniversitemiz, küreselleşen dünyada güçlü ve rekabet edebilen bir kurumsal yapıya kavuşmak için anlaşma ya taraf ülkeler başta olmak üzere bölgede ve dün yadaki seçkin yükseköğretim kurumları ve önde gelen kuruluşlarla uluslararası ilişkiler kurarak işbirlikleri geliştirmektedir.

Bu amaçla, bu dönemde Türkiye’den 36 üniversite, kurum, kuruluş ve STK ile Türkiye dışından ise 15 yükseköğretim kurumu ile İşbirliği Protokolleri (<http://iro.manas.edu.kg/index.php/homepage-menu>) imzalanarak öğrenci ve öğretim elemanı değişimine, staj ve öğretim elemanlarının gelişimine, ortak bilimsel, sosyal ve kültürel faaliyetler ile ortak projeler geliştirilmesine yönelik çalışmalara etkin bir şekilde başlanmıştır.



5.5. Spor Hizmetleri

Kırgızistan-Türkiye Manas Üniversitesi Sağlık Kültür ve Spor Daire Başkanlığına bağlı spor tesislerimizde, üniversitemizin öğrencilerine ve üniversite çalışanlarına hafta sonu ve tatil günleri de dahil olmak üzere haftanın yedi günü hizmet sunulmaktadır.



Üniversitemizin Sağlık Kültür ve Spor Daire Başkanlığına bağlı spor tesislerimiz 2001-2002 eğitim-öğretim yılında hizmete girmiştir. Spor tesislerimizde 1 adet futbol sahası, 1 adet basket sahası 1 adet voleybol sahası ve 1 adet tenis sahası bulunmaktadır. Spor Tesislerimizde, spor sahalarından başka öğrencilerimizin için soyunma odaları ve çalışan görevliler için de ofislerimiz yer almaktadır. Yeni bir kapalı spor salonu inşa edilmektedir. Bunların yanı sıra halk oyunları, enstrüman, modern dans vb. kurslara katılarak öğrenciler kendilerini geliştirebilmekte ve ilgi alanlarına göre sosyal çevre edinebilmektedirler.



5.6. Kültürel Hizmetler



Türk Cumhuriyetleri ile Türk Topuluklarındaki üniversite çağına gelmiş gençlerin çağdaş bilimin eğitim gereklerine göre eğitilmelerini ve millî ve manevi şuur bilincine kavuşturulmalarını sağlamak amacıyla kurulmuş bulunan Üniversite, bu amacı gerçekleştirmek için kültürel faaliyetlere ayrı bir önem vermektedir.

Tablo 55. 2012-2013 Eğitim Öğretim Yılı Kültürel ve Sanatsal Etkinlikler

Tarih	Etkinlik adı	Tanıtımı	Düzenleyen Birim
25.01.2012	KTMÜ III. Kış 'Sağlıklı Yaşam' Turnuvası	Konseri	BESYO-SKSDB
14.02.2012	Dünya Sevgiler Günü	Gösteri ve Konser	Öğrenci Konseyi
24.02.2012	Fakülteler arası KVN Yarışma Programı	Kültür/Gösteri	KVN Kulübü
28.02.2012	Turizm Yuvarlak masa toplantısı	Konser	Turizm ve Otelcilik YO SKSDB
08.03.2012	Uluslararası Bayanlar Günü Konser	Kutlama Programı	SKSDB
09.03.2012	8 Mart Dünya Kadınlar Günü	Yarışma	Öğrenci Konseyi SKSDB
16.03.2012	Üniversiteler arası Spor Müsabakaları Açılış Töreni	Açılış Töreni	KG Spor Enstitüsü SKSDB
21.03.2012	Nevruz-2012 Kutlama Programı	Kutlama Programı	SKSDB, Konservatuar
11.04.2012	Türkiye Günleri-2012	Program	YDYO SKSDB
12.04.2012	KVN Üniversitelerarası Yarışma Programı	Şaka programı	Bişkek Tamaşou, SKSDB
13.04.2012	Kırgız Cumhuriyeti Dış Politika Anlayışı Öğrenci Konferansı	Kültür/Gösteri	İİBF, SKSDB
18.04.2012	Okul Öncesi Eğitimi Kurumlarında Kırgız Dili Öğretimi Seminer	Konser	YDYO, SKSDB
08.05.2012	Yardım Konseri Bahar Şenliği	Gösteri	SKSDB, Öğrenci Konseyi
10.05.2012	Dostluk Gecesi	Konser	Edebiyat Fak.,SKSDB
11.05.2012	KG Anneler Günü Kutlama Programı	Konser	Rektörlük, SKSDB
14.05.2012	Üniversiteler arası Spor Müsabakaları Kapanış Töreni	Kapanış Töreni	KG Spor Enstitüsü SKSDB
18.05.2012	Atatürk'ü Anma ve Gençlik Spor Bayramı	Konser	Rektörlük, SKSDB
21.05.2012	Dil ve Kültür Şöleni Gala Programı	Konser	YDYO, SKSDB
25.05.2012	Ala Arça Gezi	Gezi	SKSDB
05.06.2012	Final Programı	Kültür/Gösteri	KVN Kulübü
05.06.2012	Isık Göl Bölgesine Gezi. Çolpon-Ata Tanıtımı	Kültür/Gösteri	SKSDB
12.06.2012	Mezuniyet Töreni	Tören	SKSDB, Konservatuar
01.10.2012	2012-2013 Eğitim Öğretim Yılı Açılışı	Kutlama programı	Rektörlük, SKSDB
18.10.2012	Hoş Geldin Hazırlık	Konseri	Öğrenci Konseyi, SKSDB
05.11.2012	Cumhuriyet ve Egemenlik Bayramı	Kutlama programı	Edebiyat Fakültesi SKSDB, Konservatuar
13.11.2012	Tamaşov Ak Keme Takımı Yarışma	Konseri	Öğrenci Konseyi SKSDB
16.11.2012	Uluslararası Filozoflar Günü	Akşam Gösteri	Edebiyat Fak., SKSDB
20.11.2012	Üniversitemizin Lise Öğrencilerine kutlama Program	Akşam Gösteri	Rektörlük, SKSDB
23.11.2012	Hoş Geldin I Sınıf Programı	Gösteri	Edebiyat Fak., SKSDB
29.11.2012	Geleneksel Meslek Önlüğü Giydirme Töreni	Gösteri	Veteriner Fakültesi SKSDB

2012 İDARE FALİYET RAPORU

Tarih	Etkinlik adı	Tanıtımı	Düzenleyen Birim
06.12. 2012	2012-2013 Eğitim-Öğretim Yılı hedefleri ve birlikte hareket programları	Konseri	Mühendislik Fak., SKSDB
08.12.2012	Bilgi Yarışması'turnuvası	Konseri	Öğrenci Konseyi, SKSDB
26.12. 2012	Türkçe Şarkı Söyleme Yarışması	Yarışma	YDYO, SKSDB
27 .12.2012	Külüp Tanıtım Programı	Konseri	TÜRKSAT Kulübü, SKSDB
29.12. 2012	Yılbaşı Kutlama programı	Kutlama Program	Öğrenci Konseyi, SKSDB



Ağaç Bayramı'ndan bir görünüm



Nevruz Kutlamaları



Genç İletişimciler Yarışması



Turizm Otelcilik Y.O. Ala Arça Kampı

5.7. İdari Hizmetler

5.7.1. Beslenme Hizmetleri

Üniversitemiz iki adet öğrenci, iki adet personel yemekhanesi ve dört adet kantin ile öğrencilerimize ve personelimize düşük maliyetle kaliteli yemek hizmeti vermektedir.

Üniversitemiz Yemekhanesi Rektörlük Binasının zemin katında, modern mutfak araç ve gereçleri ile donatılmış, bir defada 1500 kişiye yemek hazırlayabilecek kapasitede, hijyenik şartların uluslararası standartlarda olduğu ortamda hizmet veren bir mutfak mevcuttur. Üniversite öğrencilerine ve çalışanlarına öğle yemekleri verilmektedir. Ayrıca, öğrenciler için öğle ve akşam yemekleri yurt yemekhanesinde de verilmektedir. Üniversitede hem öğrenci hem de personel için 'Yemek Kartı' uygulaması yapılmaktadır. Bu uygulama ile yemek maliyetlerinin düşürülmesi ve öğrenciye verilen yemeğin fiyatının sübvansede edilmesi sağlanmaktadır.

Ayrıca merkez binada ve öğrenci evlerinde öğrenci ve çalışanlara hizmet veren kantin ve kafeteryalar mevcuttur. Kantin ve kafeteryalarda, üniversitenin kendi fırınında imal ettiği unlu mamuller de satılmaktadır (Ekmek, Poğaç, Simit, Sandviç, Börek, vb.). Ayrıca Üniversitede görev yapmakta olan akademik ve idari personelin gönüllü bağışlarıyla oluşan fondan 175 öğrenciye her ay ücretsiz yemek kartı verilmektedir.

5.7.2. Üniversite Yayınları

Kitaplar

Kırgız Dilinin Yeni Öğretim Metotları-2 – 150 adet
Dünya Klasikleri Konferansı Bildiri Kitabı – 100 adet
Bir Devrin Tanığı (K. Moldobayev) – 1.000 adet
20.Yüzyıl Kırgız Edebiyatı Tarihi I-II (O. İbraimov)– 300 adet

Tanıtım Materyalleri

Deri Kapaklı Ajanda – 200 adet
Sert Sivama Kapaklı Ajanda – 800 adet
Duvar Takvimi – 1.350 adet
Masa Takvimi – 1.350 adet
KTMÜ Tanıtım Broşürü – 9.700 adet

İdari Yayınlar

2011 Yılı İdari Faaliyet Raporu – 20
 2011 Yılı Akademik Faaliyet Raporu – 20
 Yenilikler, Yeniden Yapılanmalar ve Gelişmeler – 120 adet

ÖSYM Yayınları

ÖSYS-2012 Tanıtım Broşürü (5.000 adet)
 ÖSYS-2012 Tanıtım Afişi (1.000 adet)
 ÖSYS-2012 Kılavuzu (7.000 adet)
 ÖSYS-2012 Soru Kitapçığı (7.005 adet)

5.7.3. Mevzuat Çalışmaları

Üniversitemizin gelişme döneminde “Geleneksel Yönetim Anlayışı” yerine “Stratejik Planlama Esaslı Kurumsal Yönetim” sistemi benimsenmiştir. Bu amaca hizmet etmek üzere “2011-2015 KTMÜ Stratejik Planı” hazırlanmış, bu yeni yönetim anlayışına bütün çalışanların katılımı ve katkısını sağlamak amacıyla “KTMÜ Kurul, Komite, Konsey ve Komisyonları” yeniden yapılandırılarak “Takvimli ve Planlı Çalışma Dönemine” geçilmiştir. Bu süreç “Bologna Süreci” ile eş zamanlı yürütülmektedir.

Tablo 56. 2012 Yılında Yürürlüğe Giren Yönetmelik ve Yönergeler

Orta Asya Araştırmaları Merkezi Kuruluş, Teşkilat ve İşleyiş Yönetmeliği	MHK-28/03/2012, Karar No: 2/a
KTMÜ Lisansüstü Eğitim-Öğretim Enstitüleri Teşkilat ve İşleyiş Yönetmeliği	MHK-28/03/2012, Karar No: 2/b
Biyçeşitlilik-Biyoteknoloji Araştırma ve Uygulama Merkezi Kuruluş, Teşkilat Ve İşleyiş Yönetmeliği	MHK-28/03/2012, Karar No: 2/c
KTMÜ Uzaktan Eğitim-Öğretim Araştırma ve Uygulama Merkezi Yönetmeliği	MHK-28/03/2012, Karar No: 2/e
KTMÜ Satınalma ve İhale Yönetmeliği	MHK-28/03/2012, Karar No: 2/f
KTMÜ Dil Hazırlık Eğitim-Öğretim ve Sınav Yönetmeliği	SK-19/09/2012, Karar No: 2012.12.91
KTMÜ Öğretim Üyesi Yetiştirme Programı Yönetmeliği	MHK-12/11/2012, Karar No: 6

6. Yönetim ve Mali Kontrol Sistemi

Üniversitemiz idari yapılanması; yönetim organları Rektör, Rektör Vekili, Senato ve Üniversite Yönetim Kurulundan oluşur. Üniversite yönetim kadrosu içinde ayrıca Rektör Yardımcıları ve idari birimlerin bağlı bulunduğu Genel Sekreterlik de bulunmaktadır.

Üniversitemizde mali yönetim ise, kamu mali yönetiminde mali disiplin, hesap verebilirlik ve mali saydamlık ile kamu kaynaklarının etkili ve verimli kullanılmasını sağlamayı hedefleyen ve sürdürülebilir ekonomik büyümeyi sağlamak amacıyla kamu harcama yönetimi ve bütçe sürecine yönelik iyileştirme çalışmaları kapsamında yürürlüğe giren 5018 sayılı Kamu Mali Yönetim ve Kontrol Kanunu ve Kırgızistan piyasa ve mali yapısı ile uyumlaştırılarak yapılandırılmıştır.

Strateji Geliştirme Dairesi Başkanlığımız uhdesinde bulunan görev ve mali hizmetleri yürütmek üzere Strateji Geliştirme Birimlerinin Çalışma Usul ve Esasları Hakkında Yönetmeliğini esas alarak iç yapısını oluşturmakta; fakat üniversitemizin özel statülü bir üniversite olması ve Tüzüğü gereği Strateji Geliştirme Dairesi Başkanlığı; Bütçe ve Muhasebe Müdürlüğü olarak 1 alt birimden oluşmaktadır.

Mali Kontrol; kamu kaynaklarının belirlenmiş amaçlar doğrultusunda, ilgili mevzuatla belirlenen kurallara uygun, etkili, ekonomik ve verimli bir şekilde kullanılmasını sağlamak için oluşturulan kontrol sistemi ile kurumsal yapı, yöntem ve süreçleri, *Harcama Birimi*; idare bütçesinde ödenek tahsis edilen ve harcama yetkisi bulunan birimi ifade etmektedir. Üniversitemiz de *Harcama Yetkilisi*; bütçeyle ödenek tahsis edilen her bir harcama için Rektör Vekili; *Üst Yönetici* ise Mütevelli Heyeti'dir.

Üniversitemizde dış denetim yine Tüzüğümüz gereği her iki taraf ülkeden 4'er üye olmak üzere toplam 8 kişiden oluşan Denetleme Kurulu tarafından yapılır.

Yönetimde Otomasyon Çalışmaları

Üniversitemiz bilgisayar yazılımlarının verimliliği arttırdığına inanmakta ve bu çerçevede otomasyon programlarına önem vermektedir. Bu otomasyonlar;

1. Taşınır Mal Otomasyonu

2007 yılında yürürlüğe giren Taşınır Mal Yönetmeliğinde; Tüketim Malzemeleri ve Tesis, Makine ve Cihazlar, Taşıtlar ve Demirbaşlar olarak sayılandayanıklı taşınırların kaydı ve takibinin yapılması öngörülmüştür.

2009 yılı sonunda devreye giren sistem 24 saat kesintisiz çalışmakta olup, sistemi kullananlar için özel bir bilgisayar eğitimi gerektirmeyecek şekilde kullanımı kolaydır. Her kullanıcının bir kullanıcı kodu ve şifresi olup, yetkilendirme bu kullanıcı koduna göre yapılmaktadır. Yetkisiz kullanıcıların sisteme girişi engellenmektedir.

2. İnsan Kaynakları Yönetimi Otomasyonu

2009 yılı itibari ile kullanılmaya başlayan otomasyon programı, Üniversitemiz bünyesinde bulunan tüm personel türlerini desteklemektedir.

Üniversitemiz personelinin atanma kriterleri ile nüfus bilgileri, eğitim bilgileri dahil olmak üzere tüm bilgileri programda mevcut bulunmaktadır. Bu itibarla otomasyon, kişisel verilere göre raporlar; doğum tarihine göre, okul durumuna göre, unvan ve birim bazında raporlar alınmasına imkan vermektedir.

Ayrıca otomasyon programında mevcut bulunan kadro takip sistemi ile idari kadrolar için boş-dolu kadro kontrolü yapılmakta, dolu kadrolar için veri girişi engellenmekte ve boş-dolu kadro raporu alınabilmektedir.

Personelin maaşları, kıdem tazminatları, fazla mesai ücretleri, ek idari görev ve şantiye tazminatları, ders saati ücretlerinin hesaplanması; sosyal güvenlik primleri otomasyon programı ile hesaplanmaktadır. Personel tipi ve görev yeri temel alınarak her ay dört adet bordro çıkarılmaktadır.

2011 yılı itibari ile online bordro ile personelin bordrosuna online olarak ulaşabilmesi; adres, iletişim bilgilerinin intranet üzerinden toplanabilir hale getirilmesi; idari personel birim müdürlerine açılacak ekranlar ile mesailerin online olarak toplanması; fakülte sekreterlerine açılacak ekranlar ile ders yüklerinin online takip edilmesi sağlanmıştır.

3. Bütçe ve Muhasebe Otomasyonu

2004 yılından itibaren Muhasebe Paket Programı ile başlayan muhasebe işlemleri 2009 yılı itibari ile Bütçe ve Muhasebe Otomasyonuna geçilmiş, kurum yapısına uyarlanabilecek yeni bir yazılım devreye sokulmuştur.

2009 yılı itibari ile Bütçe ve Muhasebe Otomasyon programında Dolar, Som ve TL bazında işlem yapma imkanı, ödenek takibinin yapılması, nakit hareketlerinin kontrol edilmesi, Taşınır Mal Otomasyonu ve İnsan Kaynakları Yönetim Yazılımı ile entegre çalışma ve standart bütçe ve muhasebe raporlamalarının dışında kuruma özel hazırlanan raporlamalar yapabilen değişikliklerle geliştirilmiş ve otomasyonda kullanılan uyarı mekanizmalarıyla kullanım kolaylığı kazandırılmıştır.

4. İhale Otomasyonu

Açık ihale, belli istekliler arasında ihale, pazarlık usulü ve doğrudan temin usulü ihaleleri, ihaleye hazırlık, ihale süreci ve ihale sonrası tüm süreçler elektronik ortamda gerçekleştirilebilecektir. Sistem, kullanıcıların ihale sürecinde hata yapmalarını engelleyecek uyarı ve hata mesajlarına sahip olacaktır. Örneğin, yeterlilik alamayacak durumda olan bir firma teklif veremeyecektir.

Kurum yapısı çerçevesinde kullanıcılar tanımlanacak, tanımlanan kullanıcılar kendilerine verilen kullanıcı adı ve şifresi ile sadece yetkili oldukları kırımda ihale işlemine müdahil olabileceklerdir. Kullanıcılar kendi seviyelerinde ve tüm alt seviyelerde ihale usulüne, durumuna (tamamlandı, devam ediyor, iptal edildi), kurum kırımına, ihale adına ve tarih aralığına göre, ihale arayabilecek ve o ihale ile ilgili tüm bilgileri görüntüleyebileceklerdir. Bunun birlikte yukarıda belirtilen tüm belgelere tekrar ulaşabilmeleri sağlanmıştır.

5. Logo Tiger Muhasebe Otomasyonu

Üniversitemiz yemekhanesinin sunduğu hizmetlerin muhasebe, üretim, satış, stok ve maliyetlendirme hesaplarının izlendiği otomasyon programı 10 kullanıcı içindir.

6. Öğrenci İşleri Otomasyonu

Öğrenci İşleri Otomasyon Programı; 2003 yılında yazdırılmıştır. Öğrenci İşleri Dairesi Başkanlığınca yapılan tüm işlemler otomasyon programı üzerinden gerçekleştirilmektedir. 2009 yılı itibari ile otomasyon programının güncellenmesi, korunması ve geliştirilmesi Öğrenci İşleri Dairesi Başkanlığında görevli Bilgisayar uzmanlarınca yapılmaktadır.

Öğrenci İşleri Web Otomasyon Programı; 2003 yılından itibaren kullanılmaya başlanmıştır. Otomasyon üç ana bölümden oluşmaktadır:

1. (OBİS) Öğrenci Bilgi Sistemi,
2. (ABİS) Akademik Bilgi Sistemi,
3. (DABİS) Danışman Bilgi Sistemi.

Yarıyıl Ders Kayıtları, Not Girişleri, Sınav Değerlendirmeleri, değerlendirmelerin yayınlanması, danışmanlık faaliyetleri, vb. işlemler Web Otomasyon Programı üzerinden yapılmaktadır.

7. Kütüphane Otomasyonu

2005 yılının Kasım ayından itibaren Kütüphane, Bilgi Belge Otomasyon Programının kullanımına geçirilmiştir. Bu Kütüphane Bilgi Belge Otomasyon Programıyla kütüphanemizin bütün bölümleri (Ödünç Verme, Referans, Sağlama, Kataloglama, Sınıflandırma Bölümleri) otomasyon üzerinden hizmet vermektedir. Otomasyon programı arayüzü Kırgızca ve Rusça'ya tercüme edilip, hem okuyucular hem de kütüphaneciler için kolaylıklar sağlanmıştır.

Otomasyon Sistemi kurulunca Kütüphane Elektronik Katalogu okuyuculara hizmet vermektedir. Bu katalogda tarama işi internet üzerinden yapıp, bütün dünyaya açıktır, adresi: <http://yordam.manas.kg/>. Elektronik katalogumuzdan 2007 yılında 50914 tarama, 2008 yılında 85891 tarama, 2009 yılında ise 91583 tarama yapılmıştır. Ayrıca okuyucular internet üzerinden 'Özel Oturum' açarak, üzerindeki kitapların süresini uzatma, liste oluşturma, materyal talep etme, ilgi alanındaki yeni gelen materyalleri görebilme, vb. işlemleri yapabilirler.

8. Araç Takip Otomasyonu

Üniversitemiz taşınır kayıtlarında bulunan tüm araçların bakım-onarım ve diğer işlemlerinin kayıt altına alınıp izlendiği otomasyon programında kullanıcı sınırlaması yoktur.

9. Merkezi Yönetim Bilgi Sistemi

Üniversitemiz Yönetim Bilgi Sisteminin temelini oluşturacak olan bir projenin başlatılarak 2013 yılı sonuna kadar aktif hale getirilmesi hedeflenmektedir. Ortaklı bir proje ile diğer bütün üniversitelere örnek olacak bir Yönetim Bilgi Sistemi oluşturulması planlanmaktadır.

II) TEMEL POLİTİKALAR VE ÖNCELİKLER

Kırgızistan-Türkiye Manas Üniversitesinin temel faaliyet alanları olan eğitim-öğretim, araştırma ve topluma hizmette benimsediği politikalar aşağıda ifade edilmiştir.

- Üniversite yönetiminde katılımı ve birlikte gelişmeyi teşvik etmek,
- Günümüzün gereksinimleri ve geleceğe dair doğru öngörüler doğrultusunda önlisans, lisans ve lisansüstü düzeylerde eğitim-öğretim programları düzenlemek ve bunları sürekli güncelleştirmek,
- Araştırmaya dayalı öğrenmeyi gözetilen eğitim-öğretim yöntemleri uygulamak,
- Eğitim-öğretimde özellikle Avrupa Birliği yükseköğretim platformu başta olmak üzere uluslararası yükseköğretim platformunda etkili, dinamik ve geniş katılımı saygın bir yer almak,
- Bilimsel araştırmalara kurum içi ve dışı, ulusal ve uluslararası bağlamlarda mümkün olan en fazla kaynağı ayırarak destek olmak,
- Bilimsel araştırma faaliyetlerinde üniversite-sanayi-kurum-kuruluş işbirliğine önem vermek,
- Teknoloji geliştirme bölgesi oluşturmak, mevcut teknoloji geliştirme merkezini bu bölge ile bütünleştirerek ulusal üretime bilimsel ve teknolojik yenilikler ve geliştirmelerle ivme kazandırmak,
- Öğrencilerin sosyal-kültürel-sanatsal ve sportif gelişim gereksinimlerini karşılayacak örgün ve yaygın eğitim türünde diploma programlarının yanı sıra sürekli eğitim, uzaktan eğitim gibi yollarla topluma ve kurum-kuruluşlara sertifika programları sunmak, ayrıca topluma dönük konferans, seminer, çalıştay ve benzeri aktiviteler düzenleyerek etkili bir toplum-üniversite ara yüzü oluşturmak; başta mezunları olmak üzere etkileşim ve işbirliği içinde olduğu tüm paydaşları ile ilişkilerini mümkün olan en etkili ve verimli düzeye çıkarmak; çalışanlarının işte gelişimini sağlamak ve çalışma yaşamında memnuniyetini artırmak.
- Hayat boyu öğrenme, öğrenci merkezilik ve eğitim- öğretimde esneklik.

III) FAALİYETLERE İLİŞKİN BİLGİ VE DEĞERLENDİRMELER

A) Mali Bilgiler

1. Bütçe Uygulama Sonuçları

Üniversitemiz 2012 yılı bütçesinin uygulama sonuçları ve temel mali tablolara ilişkin açıklamalar ile mali sonuçları Strateji Geliştirme Dairesi Başkanlığı tarafından aşağıdaki şekilde detaylı olarak sunulmuştur.

1.1. Bütçe Gelirleri: Üniversitemiz gelirleri; Finansman Gelirleri, Alınan Bağış ve Yardımlar ile Diğer Gelirler kalemlerindedir. 2012 yılında toplam 28.838.205 \$ olarak gerçekleşmiştir. Gerçekleşme oranlarına bakıldığında; % 74,75'lik bir gerçekleşme olmuştur.

Tablo 57. Bütçe Gelirleri			
	2012 Bütçe Tahmini	2012 Gerçekleşme	Gerçekleşme Oranı
Finansman Geliri	10.595.384 \$	3.370.190 \$	31,80 %
T.C. Hükümeti Katkısı	26.693.795 \$	24.259.190 \$	90,87 %
Diğer Gelirler	1.287.211 \$	1.208.825 \$	93,91 %
Toplam	38.576.390 \$	28.838.205 \$	74,75 %

Grafik 10. Bütçe Gelirleri

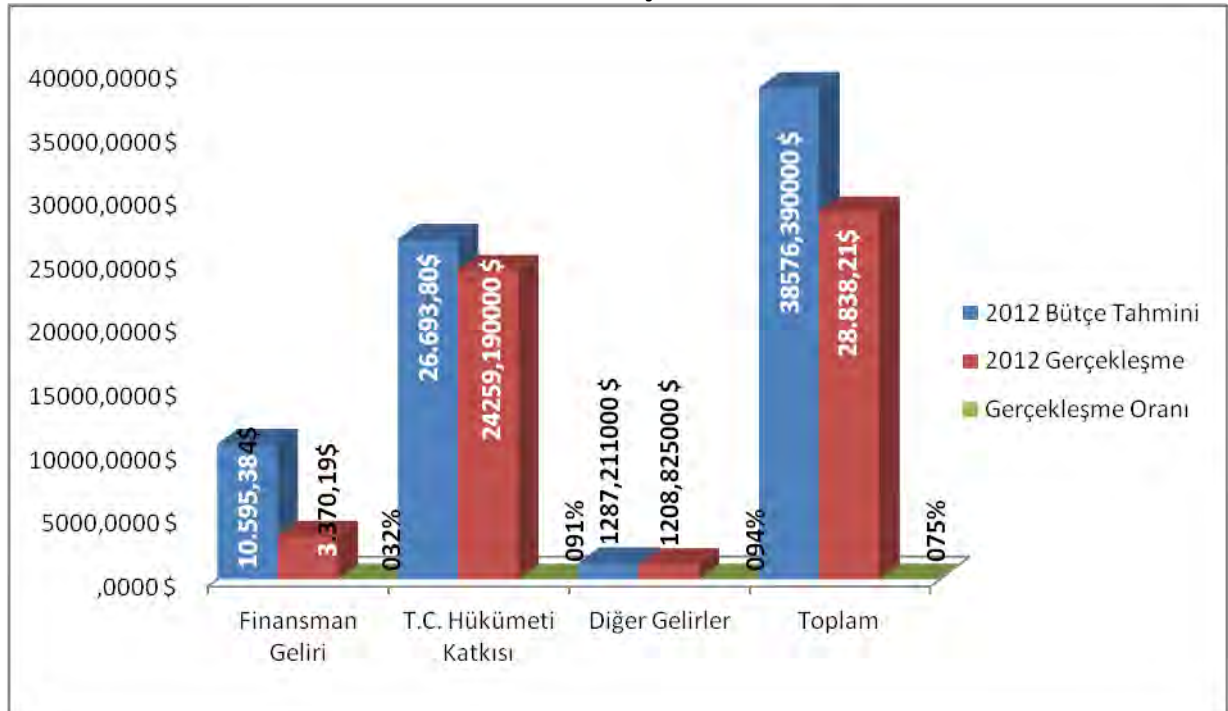

1.2 Bütçe Giderleri: Üniversitemiz giderleri 2012 yılında toplam 31.088.515 \$ olarak gerçekleşmiştir. Gerçekleşme oranlarına bakıldığında; 01- Personel Giderlerinde % 99.66, 02- Sos. Güv. Prim. Giderlerinde % 85.79, 03- Mal ve Hizmet Alımı Giderlerinde % 66.30, 05- Cari Transferlerde % 76.17 ve 06- Sermaye Giderlerinde ise % 73.51 'lik gerçekleşme olmuştur. Genel toplamda ise % 80.59 gerçekleşme olmuştur. Aşağıdaki tabloda kalemler bazında gerçekleşmeler görülmektedir.

Tablo 58. Bütçe Giderleri

	Bütçe Ödeneği (\$)	Eklene (\$)	Düşülen (\$)	Harcama (\$)	Toplam Ödenek (\$)	Kalan (\$)
01-Personel Giderleri	10.779.309	1.867.304	1.626.677	10.742.383	11.019.936	277.553
02-Sosyal Güvenlik Primleri	1.982.953	1.906.395	2.147.022	1.701.222	1.742.326	41.104
03-Mal ve Hizmet Alım Giderleri	4.747.910	190.831	190.831	3.147.756	4.747.910	1.600.154
05-Cari Transferler	437.000	47.201	47.201	332.859	437.000	104.141
06-Sermaye Giderleri	20.629.218	495.779	495.779	15.164.295	20.629.218	5.464.923
Toplam	38.576.390	4.507.510	4.507.510	31.088.515	38.576.390	7.487.875

Grafik 11. 2012 Yılı Ekonomik Sınıflandırmaya Göre Bütçe Başlangıç Ödenekleri

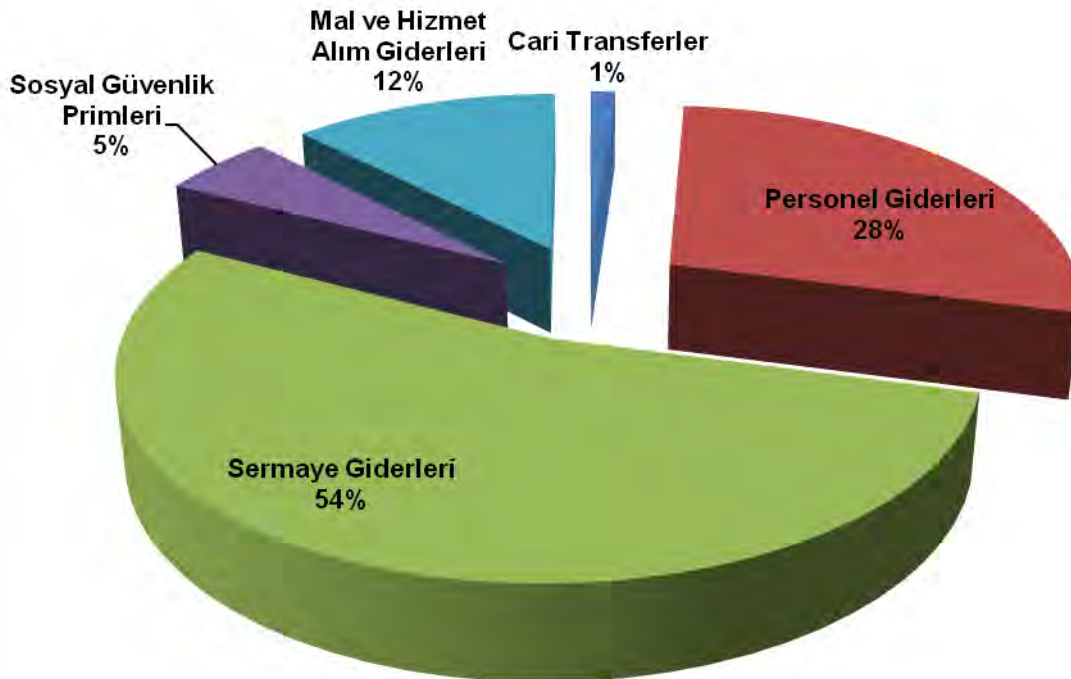

2012 Yılı Kırgızistan-Türkiye Manas Üniversitesine tahsis edilen 38.576.390.-ABD Doları ödeneğin % 33,08'ine tekabül eden 12.762.262.-ABD Doları Personel Giderleri ile Sosyal Güvenlik Kurumlarına Devlet Primi Giderleri ödeneği, %12,31 'ine tekabül eden 4.747.910.-ABD Doları ile Mal ve Hizmet Alımı Giderleri ödeneği, % 1,13 'üne tekabül eden 437.000.-ABD Doları Cari Transfer Giderleri ödeneği, % 53,48 'ine tekabül eden 20.629.218.-ABD Doları Sermaye Giderleri ödeneğidir.

Kırgızistan-Türkiye Manas Üniversitesinin 2012 yılı bütçe ödeneği bir önceki yılın bütçe başlangıç ödeneğine göre % 6,30 oranında artmıştır.

Kırgızistan-Türkiye Manas Üniversitesinin 2012 yılı bütçe başlangıç ödeneğinin yılsonu harcama toplamı yaklaşık %80,59 oranında olup, 31.088.515.-ABD Doları olarak gerçekleşmiştir.

01- Personel Giderleri: 2012 yılında 10.779.309 ABD Doları başlangıç ödeneği öngörülmüş, yılsonu itibariyle harcama 10.742.383.-ABD Doları olarak gerçekleşmiştir.

2012 yılında personel giderlerine ayrılan toplam ödeneğin yaklaşık %99,66'sı kullanılmıştır.

Grafik 12. 2012 Yılı Aylar İtibari ile Personel Giderleri

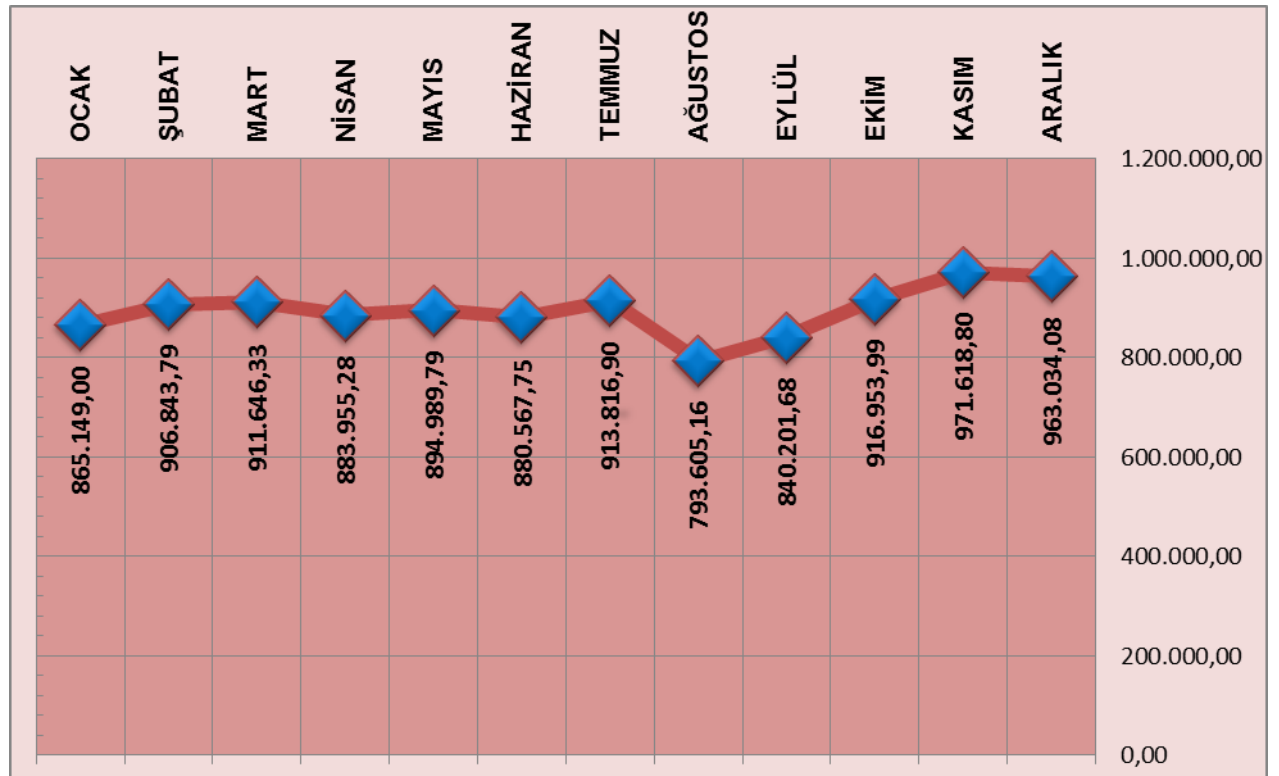

02- Sosyal Güvenlik Kurumları Prim Giderleri: 2012 yılında 1.982.953.-ABD Doları başlangıç ödeneği öngörülmüş, yıl sonu itibariyle harcama 1.701.222.- ABD Doları olarak gerçekleşmiştir.

2012 yılında sosyal güvenlik kurumları prim giderlerine ayrılan toplam ödeneğin yaklaşık %85,79 'u kullanılmıştır.

Grafik 13. 2012 Yılı Aylar İtibari ile Sosyal Güvenlik Kurumları Prim Giderleri

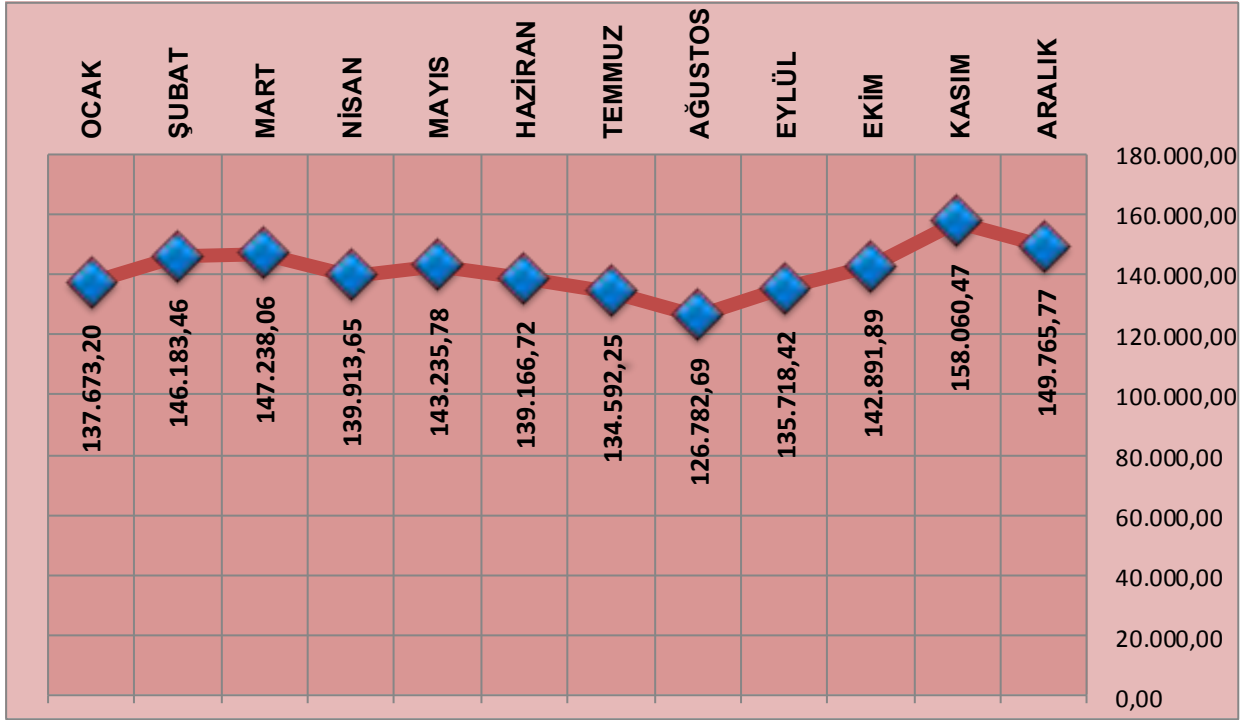

03- Mal ve Hizmet Alımı Giderleri: 2012 yılında 4.747.910.-ABD Doları başlangıç ödeneği öngörülmüş, Aralık 2012 sonu itibariyle harcama 3.147.756.- ABD Doları olarak gerçekleşmiştir.

2012 yılında mal ve hizmet alım giderlerine ayrılan toplam ödeneğin yaklaşık %66,30'u kullanılmıştır.

Grafik 14. 2012 Yılı Aylar İtibari ile Mal ve Hizmet Alımı Giderleri

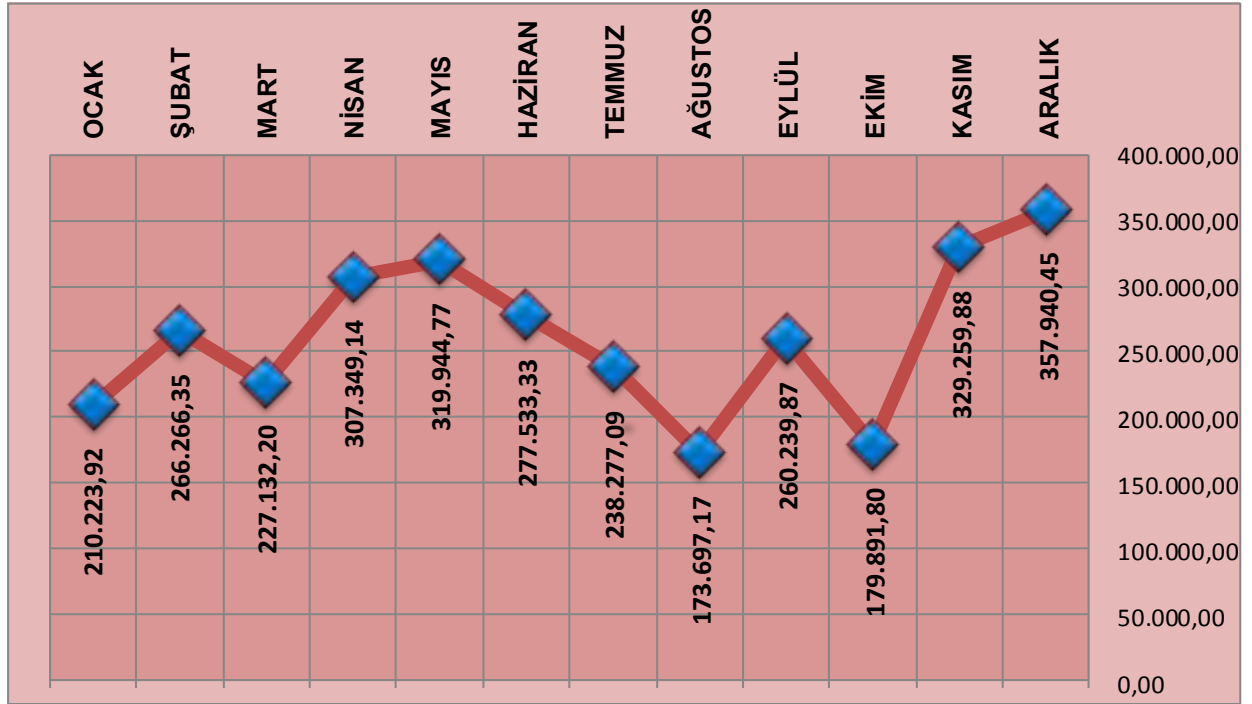

05- Cari Transferler: 2012 yılında 437.000.-ABD Doları başlangıç ödeneği öngörülmüş, Yılsonu itibariyle harcama 332.859.- ABD Doları olarak gerçekleşmiştir.

2012 yılında cari transfer giderlerine ayrılan toplam ödeneğin yaklaşık % 76,17'si kullanılmıştır.

Grafik 15. 2012 Yılı Aylar İtibari ile Cari Transfer Giderleri

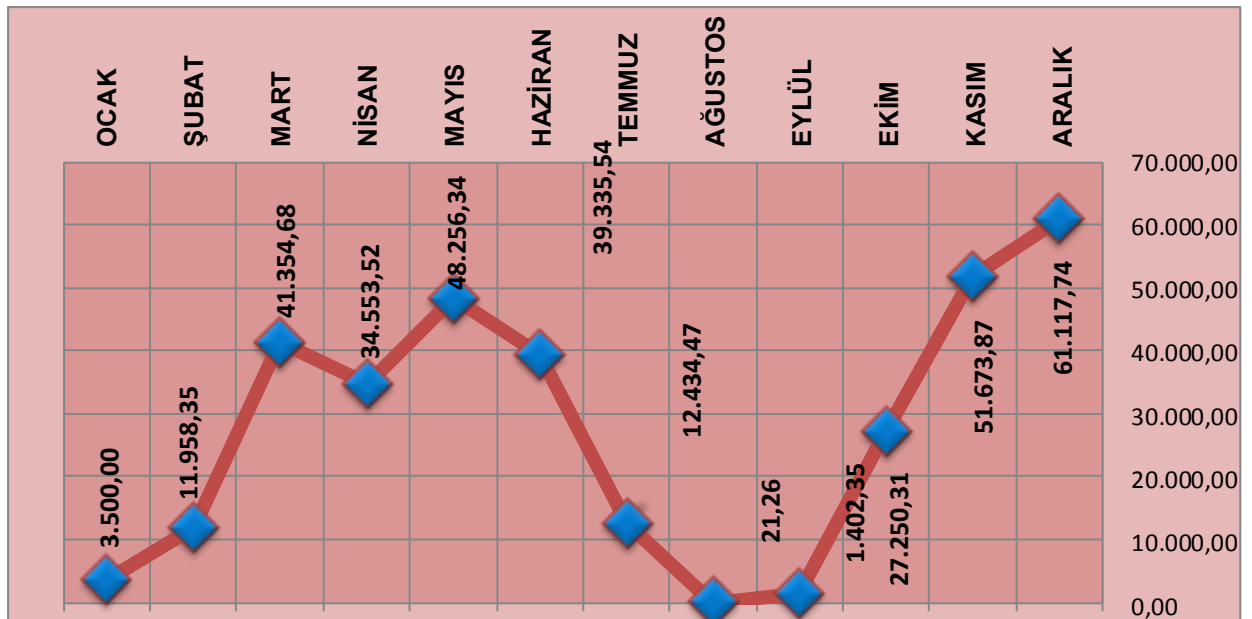

06- Sermaye Giderleri: 2012 yılında 20.232.534,00.-ABD Doları başlangıç ödeneği öngörölmüş, Aralık 2011 sonu itibariyle harcama 15.164.295.-ABD Doları olarak gerçekleşmiştir.

2012 yılında sermaye giderlerine ayrılan toplam ödeneğin yaklaşık %73,51'i kullanılmıştır.

Grafik 16. 2012 Yılı Aylar İtibari ile Sermaye Giderleri

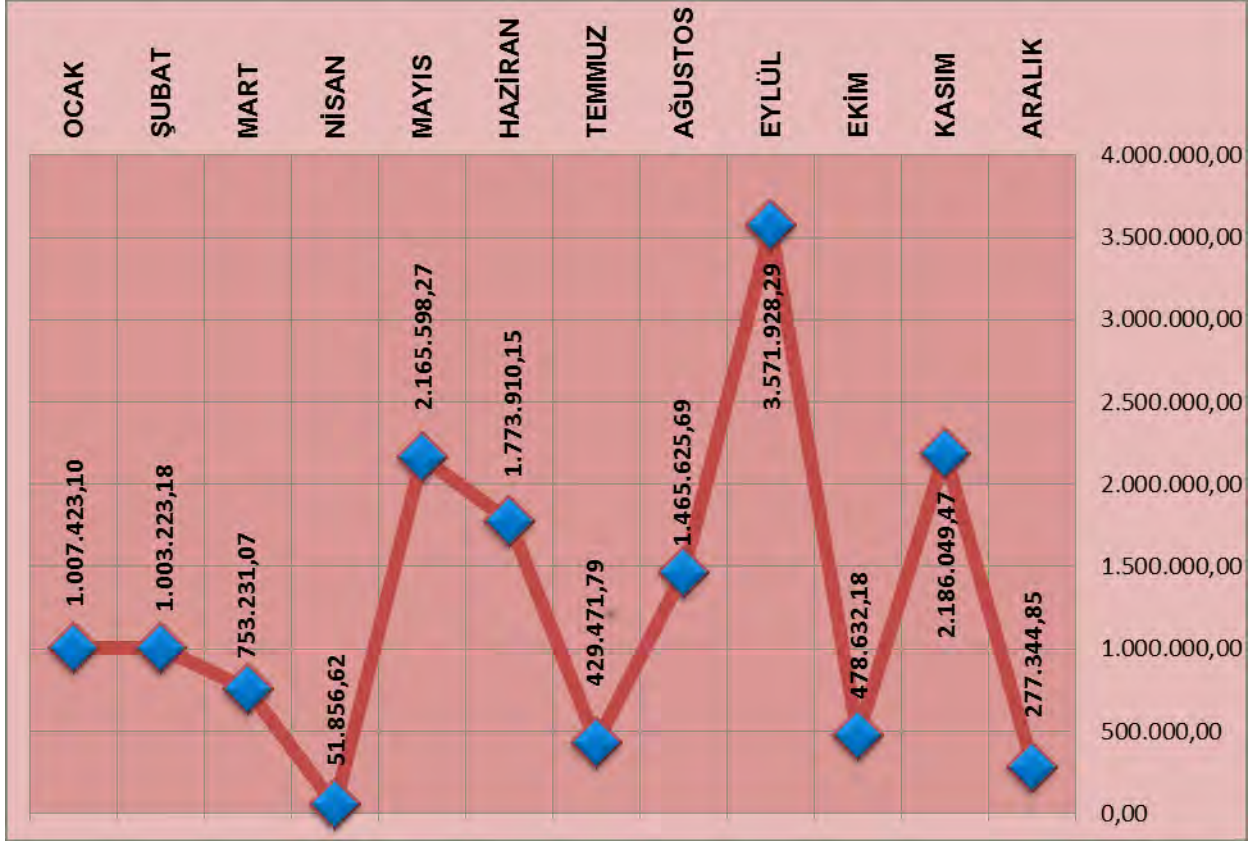

Tablo 59. 2012 Yılı Harcamaların Ekonomik Dağılımı

	Harcama
01-Personel Giderleri	10.742.383 \$
02-Sosyal Güvenlik Primleri	1.701.222 \$
03-Mal ve Hizmet Alımı Giderleri	3.147.756 \$
05-Cari Transferler	332.859 \$
06-Sermaye Giderleri	15.164.295 \$
Toplam	31.088.515 \$

Grafik 17. 2012 Yılı Harcamaların Ekonomik Sınıflandırmaya Göre Dağılımı

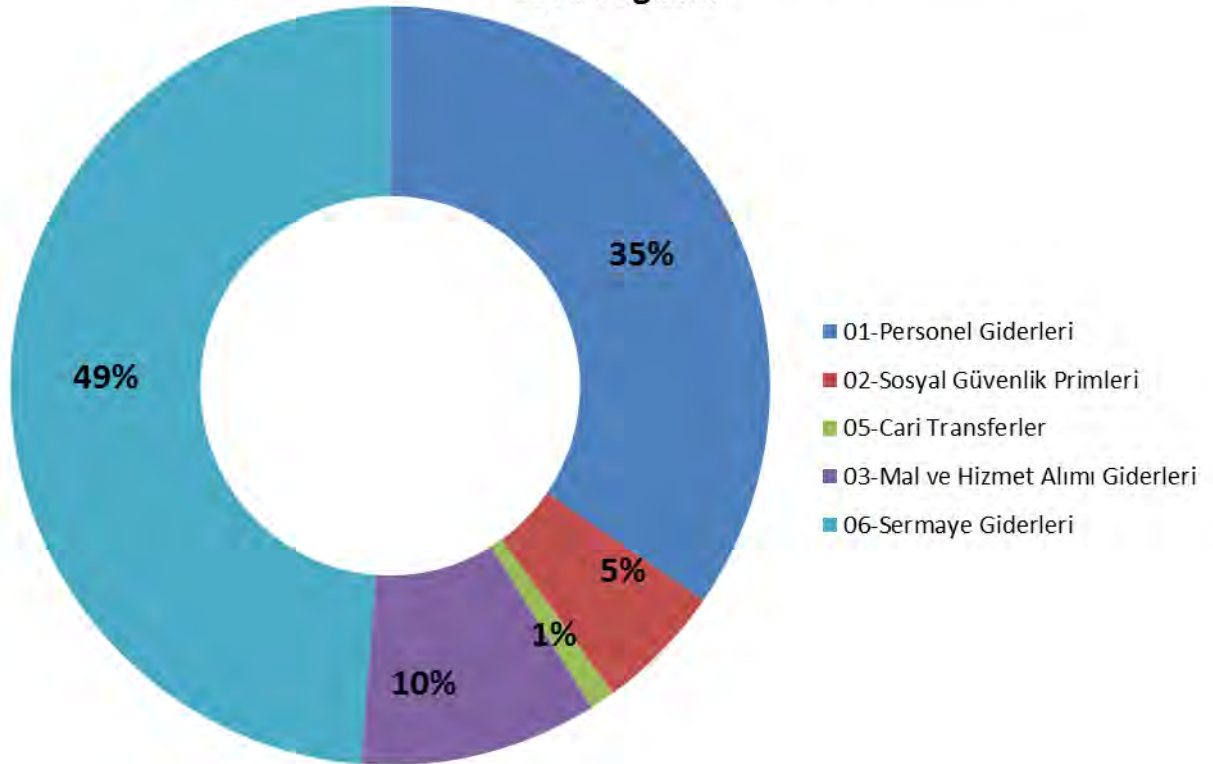

Tablo 60. 2012 Yılı Kurumsal Bazda Harcamalar

	2011 Yılı	2012 Yılı
Genel Yönetim Hizmetleri ve Yatırımlar	12.972.994 \$	20.124.949 \$
Eğitim-Öğretim Hizmetleri	10.820.636 \$	10.963.566 \$
Toplam	23.923.630 \$	31.088.515 \$

Grafik 18. 2011-2012 Harcama Dağılımı

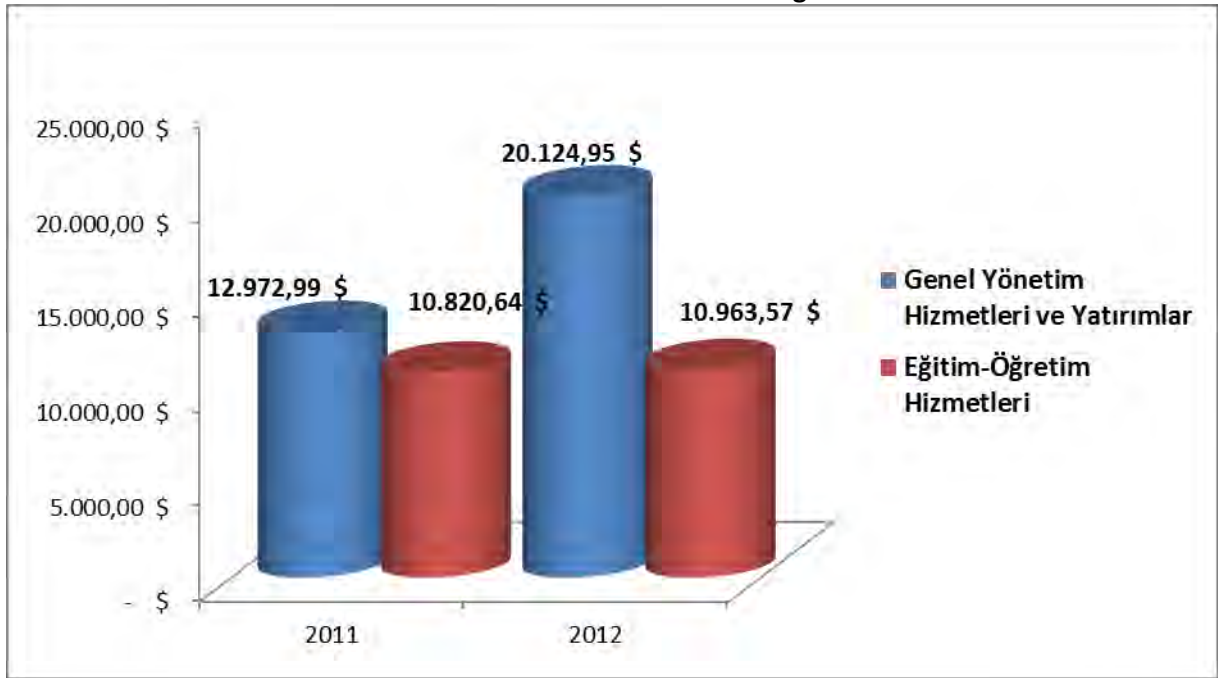

Tablo 61. Harcama Dağılımı

	2011 Yılı	2012 Yılı
Genel Yönetim Hizmetleri ve Yatırımlar	54	65
Eğitim-Öğretim Hizmetleri	46	35
Toplam	100	100

2. Temel Mali Tablolara İlişkin Açıklamalar

Kırgızistan-Türkiye Manas Üniversitesine 2011 yılında tahsis edilen 36.289.072.-ABD Doları ödenek, 2012 yılında % 6.30 artarak 38.376.390.-ABD Doları olarak gerçekleşmiştir.

Üniversitemize; 2012 yılı için tahsis edilen 38.376.390.-ABD Doları bütçe ödeneğinin % 69,20 'lik kısmı olan 21.693.795.-ABD Dolarının T.C. Hükümeti Katkısı, % 30,80'lik kısmı olan 11.882.595.-ABD Dolarının ise, finansman ve öz gelirlere karşılanması üzere planlanmıştır.

Üniversitemiz 2012 yılı bütçesinin 38.376.390.-ABD Doları olan başlangıç ödeneği, yılsonu itibari ile 31.088.515.-ABD Doları bütçe gideri olarak harcanmıştır.

Tablo 62. 2011-2012 Başlangıç Ödeneklerin Ekonomik Sınıflandırma Düzeyine Göre Dağılımı

	2011 Yılı	2012 Yılı
01- Personel Giderleri	9.525.126 \$	10.579.309 \$
02- Sosyal Güvenlik Primi Ödemeleri	1.563.428 \$	1.982.953 \$
03- Mal ve Hizmet Alımı Giderleri	4.515.545 \$	4.747.910 \$
05- Cari Transferler	452.439 \$	437.000 \$
06- Sermaye Giderleri	20.232.534 \$	20.629.218 \$
09- Yedek Ödenek	-	-
Toplam	36.289.072 \$	38.376.390 \$

Grafik 19. 2011-2012 Yılları Ekonomik Sınıflandırma Düzeyine Göre Bütçe Başlangıç Ödenekleri

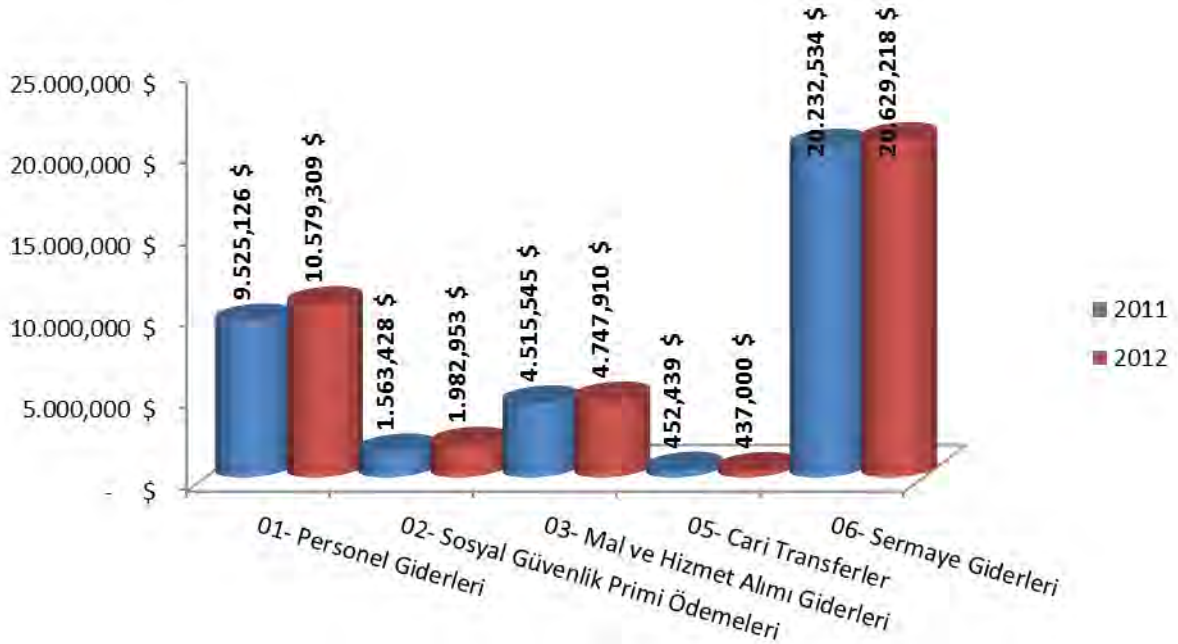

2012 İDARE FALİYET RAPORU

Üniversiteye tahsis edilen bütçe ödenekleri ve harcamaları aşağıdaki tabloda verilmiştir. Yıllar itibarıyla planlanan yatırımların zamanında yapılamaması sebebiyle harcamalar tahminlerin altında kalmıştır. Ancak 2010 yılı itibarı ile yatırımlar hız kazanmıştır.

Tablo 63. Yıllar İtibarı İle Tahsis Edilen Bütçe Ödenekleri ve Harcamalar						
Ödenek Türü	1997-2010		2011		2012	
	Tahsis Edilen Ödenek	Harcama	Tahsis Edilen Ödenek	Harcama	Tahsis Edilen Ödenek	Harcama
Cari	81.421.449 \$	68.493.151 \$	15.604.099 \$	14.659.714 \$	17.310.172 \$	15.591.361 \$
Yatırım	159.702.584 \$	47.693.430 \$	20.232.534 \$	8.329.375 \$	20.629.218 \$	15.164.295 \$
Transfer	6.883.995 \$	2.316.954 \$	452.439 \$	304.541 \$	437.000 \$	332.859 \$
Yedek	13.112.902 \$	-	-	-	-	-
TOPLAM	261.120.930 \$	118.503.535 \$	36.289.072 \$	23.293.630 \$	38.376.390 \$	31.088.515 \$

Tablo 64. 2011-2012 Yılları Yevmiye Kayıt Sayıları													
Aylar	1	2	3	4	5	6	7	8	9	10	11	12	Toplam
2011 Yılı	379	681	701	745	656	770	671	471	544	713	737	1255	8.323
2012 Yılı	275	496	534	753	860	728	613	421	561	947	628	995	7.811

Grafik 20. 2012 Yılı Fakülteler Harcama Dağılımı

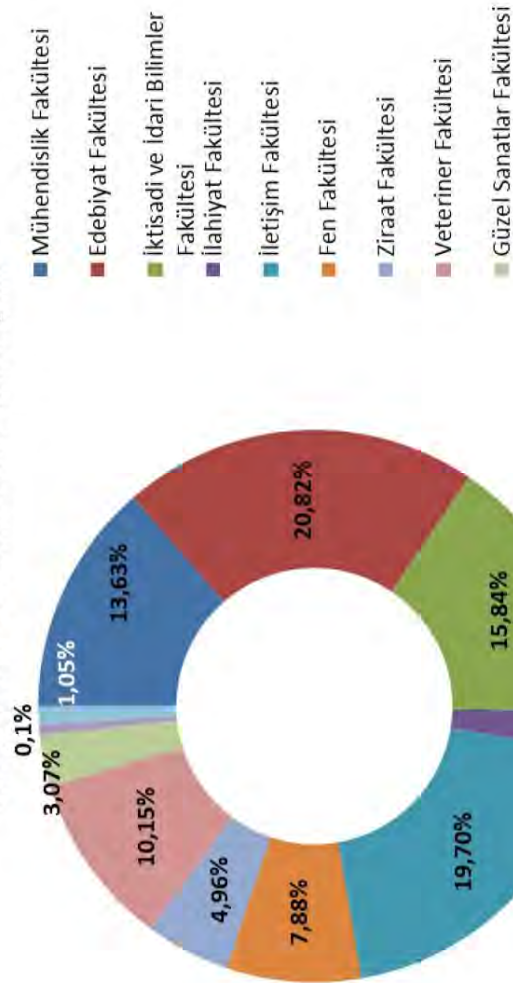

Fakülte harcamaları içerisinde birinci sırayı % 20,82 ile **Edebiyat Fakültesi**, ikinci sırayı %19,70 ile **İletişim Fakültesi**, üçüncü sırayı ise %15,84 ile **İktisadi ve İdari Bilimler Fakültesi** almıştır.

Tablo 65. 2012 Yılı Fakülteler Harcama Dağılımı

Birim Adı	01. Personel Giderleri	02. Sosyal Güvenlik Kurumlarına Devlet Primi Giderleri	03. Mal ve Hizmet Alımı Giderleri	05. Cari Transferler	06. Sermaye Giderleri	TOPLAM
Mühendislik Fakültesi	596.709,81 \$	117.404,71 \$	72.462,09 \$	23.178,73 \$	105.266,98 \$	915.022,32 \$
Edebiyat Fakültesi	1.056.515,56 \$	169.465,60 \$	130.097,94 \$	37.609,83 \$	4.433,39 \$	1.398.122,32 \$
İktisadi ve İdari Bilimler Fakültesi	798.251,63 \$	94.334,51 \$	97.556,02 \$	51.586,01 \$	21.969,46 \$	1.063.697,63 \$
İlahiyat Fakültesi	91.072,42 \$	6.445,18 \$	38.766,86 \$	650,00 \$	16.926,00 \$	153.860,46 \$
İletişim Fakültesi	897.368,91 \$	106.689,21 \$	117.886,07 \$	28.051,36 \$	172.812,29 \$	1.322.807,84 \$
Fen Fakültesi	296.324,12 \$	68.609,60 \$	83.991,45 \$	9.988,90 \$	69.933,32 \$	528.907,63 \$
Ziraat Fakültesi	196.781,90 \$	33.023,41 \$	45.423,87 \$	10.114,49 \$	47.883,68 \$	333.227,35 \$
Veteriner Fakültesi	466.176,82 \$	15.648,59 \$	100.746,48 \$	2.541,00 \$	96.295,50 \$	681.408,39 \$
Güzel Sanatlar Fakültesi	176.677,48 \$	13.043,89 \$	12.697,19 \$	3.456,28 \$	-	205.874,84 \$
Türk Uygarlığı Araştırma Merkezi	10.460,28 \$	3.218,12 \$	7.211,18 \$	-	20.536,00 \$	41.425,58 \$
ÖSYM	53.082,24 \$	2.237,52 \$	15.485,65 \$	-	-	70.805,41 \$
TOPLAM	4.639.421,17 \$	630.120,34 \$	722.324,80 \$	167.176,60 \$	556.116,62 \$	6.715.159,53 \$

Grafik 21. 2012 Yılı Yüksekokul /Konservatuar/ Meslek Yüksekokulu Harcama

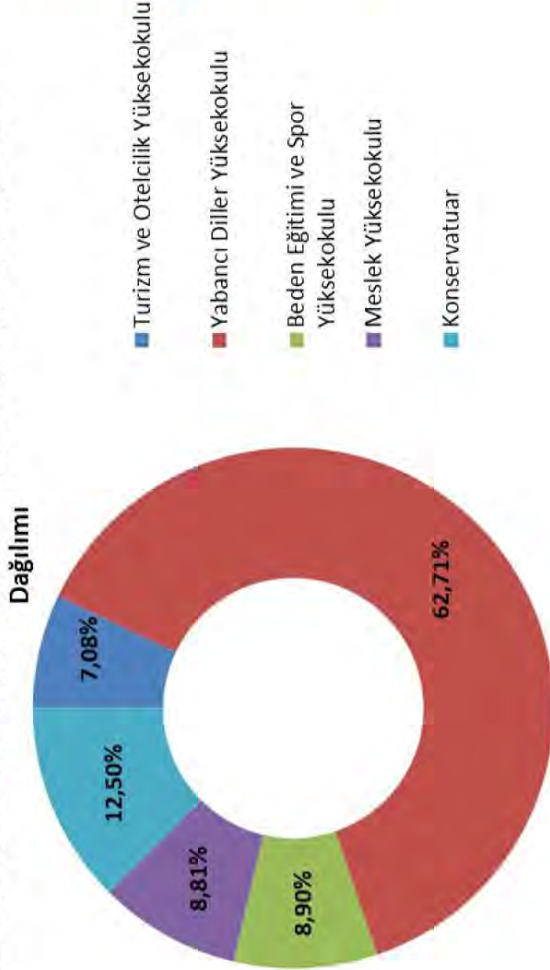

Yüksekokul / Konservatuar / Meslek Yüksekokul harcamaları içerisinde birinci sırayı % 62,71 ile **Yabancı Diller Yüksekokulu**, ikinci sırayı % 12,50 ile **Konservatuar**, üçüncü sırayı ise % 8,90 ile **Beden Eğitimi ve Spor Yüksekokulu** almıştır.

Tablo 66. 2012 Yılı Yüksekokul/Konservatuar/Meslek Yüksekokulu Harcama Dağılımı

Birim Adı	01. Personel Giderleri	02.Sosyal Güvenlik Kurumlarına Devlet Primi Giderleri	03. Mal ve Hizmet Alımı Giderleri	05. Cari Transferler	06.Sermaye Giderleri	TOPLAM
Turizm ve Otelcilik Yüksekokulu	192.814,68 \$	34.532,15 \$	32.421,98 \$	20.753,77 \$	12.438,47 \$	292.961,05 \$
Yabancı Diller Yüksekokulu	2.082.458,07\$	269.905,15 \$	130.578,09 \$	95.215,21 \$	18.337,00 \$	2.596.493,52 \$
Beden Eğitimi ve Spor Yüksekokulu	263.010,42 \$	46.885,35 \$	53.790,44 \$	4.947,64 \$		368.633,85 \$
Meslek Yüksekokulu	254.586,15 \$	25.704,43 \$	28.836,41 \$	11.137,52 \$	44.373,52 \$	364.638,03 \$
Konservatuar	384.044,64 \$	85.658,61 \$	39.407,20 \$	8.603,58 \$		517.714,03 \$
TOPLAM	3.176.913,96 \$	462.685,69 \$	285.034,12 \$	140.657,72 \$	75.148,99 \$	4.140.440,48 \$

Grafik 22. 2012 Yılı Enstitüler Harcama Dağılımı

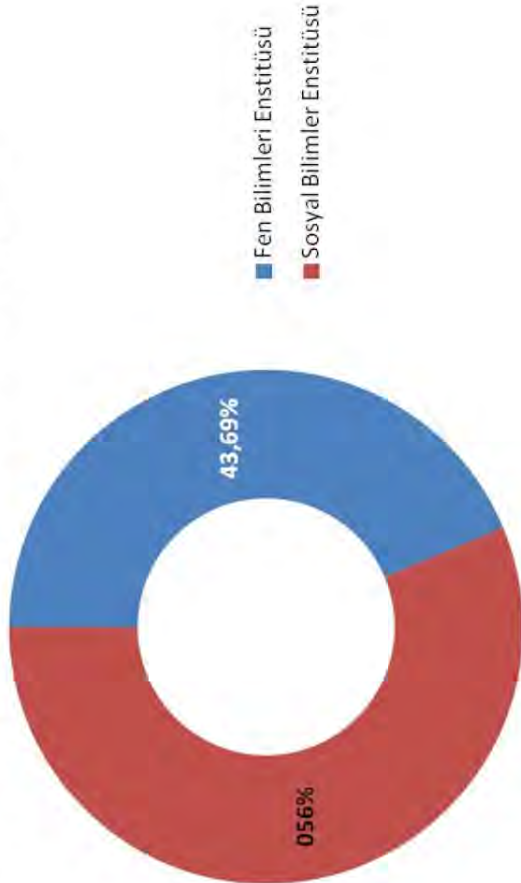

Enstitü harcamalarında Sosyal Bilimler Enstitüsü % 56,31 ile Fen Bilimleri Enstitüsü ise % 43,69'unu oluşturmaktadır.

Tablo 67. 2012 Yılı Enstitüler Harcama Dağılımı

Birim Adı	01. Personel Giderleri	02. Sosyal Güvenlik Kurumlarına Devlet Primi Giderleri	03. Mal ve Hizmet Alımı Giderleri	05. Cari Transferler	TOPLAM
Fen Bilimleri Enstitüsü	83.720,72 \$	6.191,19 \$	3.197,56 \$	3.100,00 \$	96.209,47 \$
Sosyal Bilimler Enstitüsü	93.440,82 \$	10.446,99 \$	6.324,57 \$	13.775,00 \$	123.987,38 \$
TOPLAM	177.161,54 \$	16.638,18 \$	9.522,13 \$	16.875,00 \$	220.196,85 \$

Grafik 23. 2012 Yılı İdari Harcamalar Dağılımı

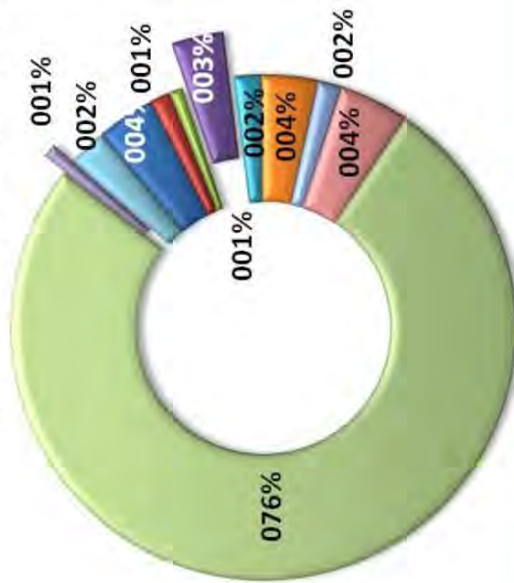

İdari harcamaların içerisinde birinci sırayı %76,07 ile Yapı İşleri Dairesi Başkanlığı, ikinci sırayı % 4,47 ile Sağlık,Kültür ve Spor Dairesi Başkanlığı, üçüncü sırayı ise % 3,75 ile Rektörlük Özel Kalem almıştır.

- Rektörlük Özel Kalem
- Genel Sekreterlik
- Öğrenci İşleri Dairesi Başkanlığı
- Personel Dairesi Başkanlığı
- Strateji Geliştirme Dairesi Başkanlığı
- Destek Hizmetleri Dairesi Başkanlığı
- Kütüphane ve Dök. Dairesi Başkanlığı
- Sağlık, Kültür ve Spor Dai. Başkanlığı
- Yapı İşleri Dairesi Başkanlığı
- Ankara İrtibat Bürosu
- Bilgi İşlem Dairesi Başkanlığı

Tablo 68. 2012 Yılı İdari Harcamalar Dağılımı

	01. Personel Giderleri	02. Sosyal Güvenlik Primi Giderleri	03. Mal ve Hizmet Alımı Giderleri	05. Cari Transferler	06. Sermaye Giderleri	TOPLAM
Rektörlük Özel Kalem	439.679,19 \$	77.291,26 \$	174.628,13 \$	6.443,84 \$	52.562,49 \$	750.604,91 \$
Genel Sekreterlik	141.439,53 \$	35.934,49 \$	79.683,32 \$	-	-	257.057,34 \$
Öğrenci İşleri Dairesi Başkanlığı	107.495,77 \$	19.980,91 \$	36.618,63 \$	-	-	164.095,31 \$
Personel Dairesi Başkanlığı	329.615,04 \$	87.413,56 \$	244.956,26 \$	-	-	661.984,86 \$
Strateji Geliştirme Dairesi Başkanlığı	193.241,56 \$	33.972,66 \$	134.896,31 \$	-	-	362.110,53 \$
Destek Hizmetleri Dairesi Başkanlığı	275.335,98 \$	46.177,10 \$	373.145,22 \$	-	27.674,84 \$	722.333,14 \$
Kütüphane ve Dokümantasyon Dairesi Başkanlığı	100.413,95 \$	29.947,05 \$	61.806,41 \$	-	113.187,72 \$	305.355,13 \$
Sağlık, Kültür ve Spor Dairesi Başkanlığı	537.365,60 \$	146.760,16 \$	152.033,06 \$	1.705,27 \$	57.352,73 \$	895.216,82 \$
Yapı İşleri Dairesi Başkanlığı	387.843,69 \$	63.528,88 \$	573.380,42 \$	-	14.198.518,96 \$	15.223.271,95 \$
Ankara İrtibat Bürosu	54.664,23 \$	8.688,82 \$	114.737,08 \$	-	-	178.090,13 \$
Bilgi İşlem Dairesi Başkanlığı	181.792,01 \$	42.083,26 \$	184.990,08 \$	-	83.732,31 \$	492.597,66 \$
TOPLAM	2.748.886,55 \$	591.778,15 \$	2.130.874,92 \$	8.149,11 \$	14.533.029,05 \$	20.012.717,78 \$

Tablo 69. Öğrenci Başına Düşen Harcama

BİRİM ADI	Öğrenci Sayısı	Fakülte Cari Giderleri	Sabit Giderler Toplamı	Rektörlük Giderleri Toplamı	Amortisman Tüketim Payı	Toplam Giderler	Öğrenci Başına Düşen Maliyet
Veterinerlik Fakültesi	72	488.871 \$	20.280,85 \$	67.880,39 \$	134.451,47 \$	711.483,39 \$	9.881,71 \$
Konservatuvar	110	459.207 \$	30.984,62 \$	103.706,14 \$	65.652,25 \$	659.549,66 \$	5.995,91 \$
Ziraat Fakültesi	102	276.959 \$	28.731,20 \$	96.163,88 \$	173.628,46 \$	575.482,31 \$	5.641,98 \$
İlahiyat Fakültesi	30	117.961 \$	8.450,35 \$	28.283,49 \$	6.464,42 \$	161.159,25 \$	5.371,97 \$
Güzel Sanatlar Fakültesi	65	196.563 \$	18.309,10 \$	61.280,90 \$	41.661,12 \$	317.813,99 \$	4.889,45 \$
Beden Eğitimi ve Spor Y.O.	104	352.996 \$	29.294,55 \$	98.049,45 \$	27.871,82 \$	508.211,34 \$	4.886,65 \$
Fen Fakültesi	182	407.710 \$	51.265,47 \$	171.586,53 \$	126.988,96 \$	757.550,80 \$	4.162,37 \$
İletişim Fakültesi	459	1.132.859 \$	129.290,39 \$	432.737,46 \$	123.011,19 \$	1.817.898,01 \$	3.960,56 \$
Edebiyat Fakültesi	632	1.348.155 \$	178.020,75 \$	595.838,94 \$	169.374,88 \$	2.291.389,36 \$	3.625,62 \$
Mühendislik Fakültesi	378	783.390 \$	106.474,44 \$	356.372,02 \$	120.896,33 \$	1.367.132,44 \$	3.616,75 \$
Yabancı Diller Y. O.	1.336	2.476.423 \$	376.322,35 \$	1.259.558,26 \$	358.045,64 \$	4.470.348,85 \$	3.346,07 \$
Meslek Yüksekokulu	171	308.397 \$	48.167,01 \$	161.215,91 \$	54.627,70 \$	572.408,08 \$	3.347,42 \$
İktisadi ve İdari Bilimler Fakültesi	673	1.122.505 \$	189.569,57 \$	634.493,05 \$	180.362,81 \$	2.126.930,68 \$	3.160,37 \$
Turizm ve Otelcilik Y.O.	315	265.454 \$	88.728,70 \$	296.976,69 \$	91.699,52 \$	742.858,51 \$	2.358,28 \$
	4.629	9.737.448 \$	1.303.889,35 \$	4.364.143,10 \$	1.674.736,57 \$	17.080.216,67 \$	3.683,89 \$

B) Performans Bilgileri**1.1. Faaliyet Bilgileri**

Üniversitemiz personeline verilen ödüller aşağıda tablolaştırılmıştır.

Üniversitemizin Kırgızistan'da ve Türk Dünyası'nda model olması ve saygın dünya üniversiteleri arasında yer alabilmesi için ulusal ve uluslararası düzeyde bilimsel faaliyetlerin geliştirilmesine yönelik olarak yapılan bilimsel yayınlar desteklenmekte, üniversitemizde çokdisiplinli veya konuya özel ulusal ve uluslararası bilimsel toplantılar düzenlenmektedir.

Öte taraftan öğretim elemanlarımızın, başka kurum ve kuruluşlarca düzenlenen bilimsel toplantılara, forumlara, fuar ve sergilere katılımları desteklenmekte ve teşvik edilmekte olup son üç yılda 435 öğretim elemanı yurtdışına gönderilmiştir.

Üniversitemiz alt birimlerinin verdiği bilgiler çerçevesinde 2011-2012 yılında öğretim üyelerimiz ve idari personelimiz tarafından toplam 188 adet ulusal ve uluslararası toplantı düzenlenmiştir.

Tablo 70. Bilimsel Etkinlikler			
Faaliyet Türü	2009-2010	2010-2011	2011-2012
Sempozyum ve Kongre	15	10	8
Konferans ve Seminer	89	121	173
Panel	27	27	7
Sergi	6	7	15
Proje	10	29	24
Uluslararası Yayın	117	183	218
İndeksli Yayın (SCI-Expanded, SSCI, AHIC veya alan indeksleri)	10	16	36
Ulusal Yayın	188	250	294
Uluslararası Bildiri	81	39	95
Ulusal Bildiri	15	14	15
Kitap	21	26	48
Toplam	579	722	933



1.1.1. Sporcu Bilgileri

Tablo 71. Sporcu Bilgileri				
	Katılınan Spor Dalı Sayısı	Müsabakalara Katılan Kişi Sayısı	Kazanılan Madalya Sayısı	Toplam
Öğrenci	25	795	170	990
Personel	7	200	130	337
Toplam	32	995	300	1.327

1.1.2. Yayınlar

Tablo 72. İndekslere Giren Hakemli Dergilerde Yapılan Yayınlar Öğretim Üyesi ve Diğer Öğretim Elemanları Başına Düşen Yayın Sayıları			
Uluslar Arası Makale/Bildiri	Ulusal Makale/Bildiri	Kitap	Toplam
313	309	48	670

1.1.3. Üniversitelerarası Yapılan İkili Anlaşmalar

Düşünme, sorgulama, araştırma ve çözüm üretme yeteneği gelişmiş, yeni fikirlere açık, özgüven ve sorumluluk duygusuna sahip, ulusal değerlere bağlı, çağdaş demokratik ilkeleri benimsemiş, ulusal kültürü özümsemiş, farklı kültürleri yorumlayabilen, uluslararası ortamın gereklerine, bilgi toplumuna uygun insanlar yetiştirmek eğitim politikamızın temel amacıdır.

Bu amaca ulaşmak için, ulusal ve uluslararası alanda önde gelen üniversitelerin uluslararası ilişkiler birimleri, stratejik araştırma merkezleri gibi kuruluşlar ile akademik işbirliklerine girilmekte, Avrupa Birliği ve diğer uluslararası gelişmeler sürekli olarak takip edilerek üniversitemize uyarlanmaktadır.

Eğitimde küreselleşme ve rekabet, üniversiteleri de derinden etkilemekte, ulusal sınırların dışına taşan yeni işbirliği ve dayanışma modellerinin bulunmasını gerektirmektedir. Bilgi endüstrilerine dayalı dinamik ve rekabet gücü yüksek bir toplum oluşturmayı amaçlayan Bologna Süreci de aynı hedefe yönelmiştir. Bu nedenle, Bologna Sürecine uyum Kırgızistan- Türkiye Manas Üniversitesinin de hedefleri arasında yer almaktadır. Bologna Süreciyle Kırgızistan ve Türkiye'nin eğitim politikalarına uygun olarak, üniversitemizde yapılan etkinliklerin kalite güvencesi altına alınması ve böylelikle dünya standartlarına ulaşmak esas kabul etmiştir. Amacımız, akademik değişim ve uluslararası işbirliğini arttırarak bilgi tabanlı, rekabetçi ve dinamik bir bilgi ekonomisi yaratılmasına katkıda bulunmaktadır.

Üniversitenin ihtiyaçları ve potansiyeli dikkate alınarak yurt dışındaki yükseköğretim kurumları, vakıf ve diğer organizasyonlar ile Öğrenci değişimi, Öğretim üyesi değişimi, Ortak program, proje, araştırma ve toplantı ve diğer alanlarda karşılıklı işbirliği kurulması, geliştirilmesi ve yürütülmesi için gerekli çalışmalar yapılmaktadır. Üniversitemiz, küreselleşen dünyada güçlü ve rekabet edebilen bir

kurumsal yapıya kavuşmak için anlaşmaya taraf ülkeler başta olmak üzere bölgede ve dünyadaki seçkin yükseköğretim kurumları ve önde gelen kuruluşlarla uluslararası ilişkiler kurarak işbirlikleri geliştirmektedir.

Tablo 73. 2012 Yılında İmzalanan Üniversiteler Arası İkili Anlaşmalar

Üniversitenin Adı	Ülkesi	Anlaşma İçeriği
İstanbul Medeniyet Üniversitesi	Türkiye	Öğrenci Değişim Programı
Sinop Üniversitesi	Türkiye	Akademik İşbirliği Protokolü
Adnan Menderes Fakültesi Fen-Edebiyat Fakültesi	Türkiye	Akademik İşbirliği Protokolü
Ağrı İbrahim Çeçen Üniversitesi	Türkiye	Akademik İşbirliği Protokolü
TURKSOY Uluslararası Türk Kültürü Teşkilatı	Türkiye	İşbirliği Protokolü
Hitit Üniversitesi	Türkiye	Akademik İşbirliği Protokolü
İstanbul Sabahattin Zaimoğlu Üniversitesi	Türkiye	Akademik İşbirliği Protokolü
İstanbul Teknik Üniversitesi	Türkiye	Akademik İşbirliği Protokolü
Kastamonu Üniversitesi	Türkiye	Akademik İşbirliği Protokolü
Fatih Sultan Mehmet Vakfı	Türkiye	Bilimsel-Eğitimsel İşbirliği Prokolü
Türk Dünyası Belediyeler Birliği	Türkiye	İşbirliği Protokolü
Uluslar arası Stratejik Araştırmalar Kurumu (USAK)	Türkiye	Akademik İşbirliği Protokolü
Xinjiang University	Çin	Akademik İşbirliği Protokolü
D.İ. Mendeleev Rusya Kimyasal Teknoloji Üniversitesi	Rusya	İşbirliği Protokolü
Kırgız Cumhuriyeti Gençlik, Emek Ve İstihdam Bakanlığı	Kırgızistan	Nitelikli İşgücü Geliştirme Projesi - NİGEP
K. Karasayev Bişkek Sosyal Bilimler Üniversitesi	Kırgızistan	Akademik İşbirliği Protokolü
Leeds English Language School	İngiltere	Online İngilizce Kursları
Ahmet Yesevi Üniversitesi	Kazakistan	İşbirliği Projokolü
Yabancı Diller ve Mesleki Kariyer Üniversitesi	Kazakistan	Akademik İşbirliği Protokolü
Hankuk University of Foreign Studies	Kore	Akademik İşbirliği Protokolü
IFS Internationale Filmschule Köln	Almanya	Akademik İşbirliği
Delaware Technical Community College	ABD	Akademik İşbirliği Protokolü
Baku State University	Azerbaycan	Akademik İşbirliği Protokolü
Toplam		23

IV) KURUMSAL KABİLİYET VE KAPASİTENİN DEĞERLENDİRİLMESİ

A) ÜSTÜNLÜKLER

- Üniversitenin Kırgızistan ve Türkiye'nin ortak iradesiyle kurulmuş olması,
- Üniversite diplomalarının denkliğinin anlaşmayı taraf ülkelerce yasalarla sağlanmış olması,
- Kırgızistan ve Türkiye'nin deneyimlerinden yararlanma imkanı,
- Üniversitenin akademik, idari ve mali yönden özerk bir yapıya sahip olması,
- Üniversitenin Kırgızistan kamuoyundaki imajının olumlu olması,
- Finansal kaynakların yeterliliği,
- Uyumlu ve öğrenmeye açık bir kadro yapısına sahip olması,
- Teknolojik alt yapının sağlam olması,
- Otomasyon programlarının büyük ölçüde tamamlanma aşamasına gelmiş olması,
- Öğrenci ve personele sağlık hizmeti verilmesi,
- Dört dil öğrenme fırsatı, burslu lisansüstü eğitimin olması,
- Araştırma ve yayın yapma imkanlarının fazlalığı,
- Kitap ve dergi koleksiyonunun yeterli düzeyde olması,
- Yerleşke içerisinde açık spor alanlarının bulunması,
- Yüksek kapasiteli bir mutfağa sahip olunması,
- Birimlerin tefrişat ve donanım açısından yeterli düzeyde olması,
- Türk Dünyasından öğrenci kabul etme imkanı olması,
- Lojman imkanının olması,
- Kırgızistan'daki tek Kampus Üniversitesi olması,

B) ZAYIFLIKLAR

- Kadro planlaması konusunda sağlıklı bir yapının oluşturulamamış olması,
- Personelin mensubiyet bilincinin yeterli düzeyde gelişmemiş olması,
- Sosyal güvence yetersizliği,
- Personelin vize ve oturma izni işlemlerinin sağlıklı bir yapıya kavuşmamış olması,
- Personel istihdamı konusunda kuruma has kriterlerin oluşturulamamış olması.
- Görev sürelerinin kısa olması,
- Mevzuat konusunda bir bütünlüğün sağlanmamış olması,
- Modern bir evrak takip programı ile sağlıklı bir arşiv sisteminin olmaması,
- Üniversiteye Türkiye ve Kırgızistan dışından öğrenci kabulünde sağlıklı bir yapının oluşturulamamış olması,
- Fiziksel mekân yetersizliği,
- Lisanslı yazılım kullanımındaki eksiklikler,

- K.C. Piyasa koşullarından kaynaklanan mal ve hizmet alımı konusunda yaşanan sıkıntılar,
- Üniversite birimlerinin mal ve hizmet talepleri ile ilgili plansızlık,
- Yabancı dil öğretiminde beklenen seviyede olamaması.

C) FIRSATLAR

- Akademik, idari ve mali açıdan özerk bir yapıya sahip olunması,
- Kırgızistan ve Türkiye'nin deneyimlerinden yararlanma imkanı,
- Kırgızistan Yükseköğretim Kurumları için model olma imkanı,
- Mali kaynakların yeterli olması,
- Ulusal ve Uluslararası işbirliği imkanları,
- Farklı ülke ve Topluluklardan öğrenci kabul etme imkanı,
- Dört Dil öğrenme imkanının bulunması,
- Bölgenin demografik kimliğinin farklı kültür yapısına sahip olmasının sosyal bilimler alanında araştırma imkanı yaratması,
- Mezunlardan yararlanma imkanı,
- Meslek ve teknik eğitimde nitelikli elemana duyulan ihtiyaç,
- Kırgızistan'da en başarılı modern üniversite yapısına sahip olunması,
- Nitelikli öğretim elemanı temininde Türkiye'den yararlanma imkanı,
- Öğretim elemanı yetiştirme programlarında Türkiye Üniversiteleri ile işbirliği imkanı,
- Öğretim elemanı ve öğrenci değişim programlarını Türkiye Üniversiteleri ile kolayca yürütebilme imkanı,
- Öğrencilerin stajlarını Türkiye'de yapabilme imkanı.

D) TEHDİTLER

- Üniversitemizdeki akademik ve idari yapının K.C. standartlarına uygunluğu konusundaki talep ve denetimler,
- Kırgızistan'da yaşanan siyasi istikrarsızlıklar ve buna bağlı kontrolsüz toplumsal olaylar,
- Kırgızistan Cumhuriyeti dışından gelen, Manas Üniversitesinde çalışan personel ile öğrencilere yönelik çalışma lisansı, vize ve oturma izinleri konularında karşılaşılan sıkıntılar,
- Lisansüstü eğitim (Doktora) diplomalarının denkliğinin K.C. makamlarınca tanınmaması,
- Yükseköğretimle ilgili düzenlemelerdeki belirsizlik,
- Ortaöğretimdeki kalitenin giderek düşmesi,
- Türkiye ve Orta Asya'daki diğer ülkelere akademisyen istihdamının güçlüğü,
- Uluslararası akademik kuruluşlarla akredite olamama, yerelleşme,
- Ulusal ve uluslararası tanıtımın yeteri kadar yapılamaması nedeniyle başarılı öğrencilerin üniversitemizi tercih etmemesi.

V) İÇ KONTROL GÜVENCE BEYANI

ÜST YÖNETİCİ

İÇ KONTROL GÜVENCE BEYANI

Üst yönetici olarak yetkim dahilinde;

Bu raporda yer alan bilgilerin güvenilir, tam ve doğru olduğunu beyan ederim.

Bu raporda açıklanan faaliyetler için bütçe ile tahsis edilmiş kaynakların planlanmış amaçlar doğrultusunda ve iyi mali yönetim ilkelerine uygun olarak kullanıldığını ve işlemlerin yasallık ve düzenliliğine ilişkin yeterli güvenceyi sağladığını bildiririm.

Güvence, üst yönetici olarak sahip olduğum bilgi ve değerlendirmeler gibi bilgim dahilindeki hususlara dayanmaktadır.

Burada raporlanmayan, idarenin menfaatlerine zarar veren herhangi bir husus hakkında bilgim olmadığını beyan ederim. (Bişkek-15/06/2012)

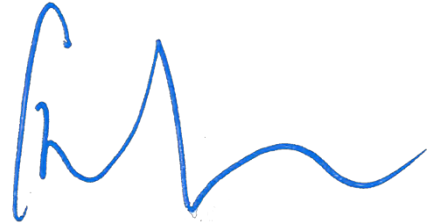

Prof.Dr. Sebahattin BALCI

REKTÖR

VI) MALİ HİZMETLER BİRİM YÖNETİCİSİNİN BEYANI

MALİ HİZMETLER BİRİM YÖNETİCİSİNİN BEYANI

Strateji Geliştirme Dairesi Başkanı olarak yetkim dahilinde;

Bu idarede, faaliyetlerin mali yönetim ve kontrol mevzuatı ile diğer mevzuata uygun olarak yürütüldüğünü, kamu kaynaklarının etkili, ekonomik ve verimli bir şekilde kullanılmasını temin etmek üzere iç kontrol süreçlerinin işletildiğini, izlendiğini ve gerekli tedbirlerin alınması konusunda düşünce ve önerilerimin zamanında üst yöneticiye raporlandığını beyan ederim.

Üniversitemizin 2012 Yılı Faaliyet Raporu'nun "Mali Bilgiler" bölümünde yer alan bilgilerin güvenilir, tam ve doğru olduğunu teyit ederim. (Bişkek-15/06/2012)

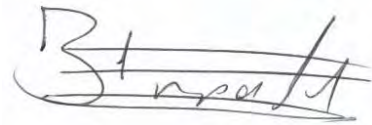

Ziya ARPALI
Strateji Geliştirme Dairesi Başkanı

SONUÇ

Kamuda Stratejik Yönetim anlayışının benimsenmesi; mali yönetim ve kontrol sisteminin işleyişinin gözetilmesi, izlenmesi, kaynakların toplam kalite ilkelerine göre yönetilmesi ve verimli bir şekilde kullanılması bakımından son derece önemli bir adımdır. Stratejik amaç anlayışı, stratejik önceliklerin belirlenmesinde, ölçülebilir hedeflerin saptanmasında, sonuçlara odaklanmada ve sonuçları performansları önceden belirlenmiş göstergeler doğrultusunda ölçülen sürecin izleme ve değerlendirilmesinde önemli yararlar sağlamaktadır.

Üniversiteler, daha çok çaba isteyen ve daha fazla mali sorumluluk gerektiren yeni bir yatırım ve düzenleyici otorite ortamında faaliyet göstermektedirler.

2012 yılında Yükseköğretim Kurulu tarafından yayınlanan “Yükseköğretim Kurumları Faaliyet Raporu Hazırlama Rehberi”ne uygun olarak, üç ana bölümden oluşan Faaliyet Raporumuzun birinci ve ikinci bölümünde Üniversitemizin misyonu ve vizyonu, yetki, görev ve sorumlulukları ile 2011 yılında sahip olduğumuz fiziki yapısı, bilgi ve teknolojik kaynakları, temel politika ve öncelikleri, öğrenci ve personel sayıları birimler bazında gösterilmiştir. Üçüncü ve son bölümde ise; Üniversitemizin mali durumunu gösterir ayrıntılı tablo ve grafikler ile güçlü ve zayıf yönlerine yer verilmiştir.

Kırgızistan-Türkiye Manas Üniversitesi yerleşkesi 08 Ocak 2002 tarihinde Kırgızistan Cumhuriyeti tarafından Bişkek şehrinin Cal mikrorayonunda tahsis edilmiş 85 hektarlık arazi üzerinde projelendirilmiş ve 2002 yılının Haziran ayında yapımına başlanmıştır.

Üniversitenin yerleşke projesi içinde 11 adet fakülte binası, öğrenci yurtları, stadyum ve açık spor tesisleri, öğretim elemanı lojmanları, matbaa, rektörlük, sosyal tesisler, lise, kongre merkezi, uygulama oteli, alışveriş merkezi, kreş, depolar, ısı merkezleri, parklar, yeşil alanlar ve otoparklar bulunmaktadır.

Yerleşke inşaatları tamamlandığında 490,000 m² kapalı inşaat alanı elde edilmiş olacak ve yaklaşık 8000 öğrenciye hizmet verebilecektir.

Sonuç olarak, bu faaliyet raporu kurumumuzun 2012 yılına ilişkin mali, fiziki ve insan kaynaklarının ayrıntılı bir takdimi ve durum analizi olup, gelecek yıllara da ışık tutacak niteliktedir.

